

Montageanleitung

inklusive Hinweise zu Betrieb und Wartung

Mounting Instruction

Information about operation and maintenance is included

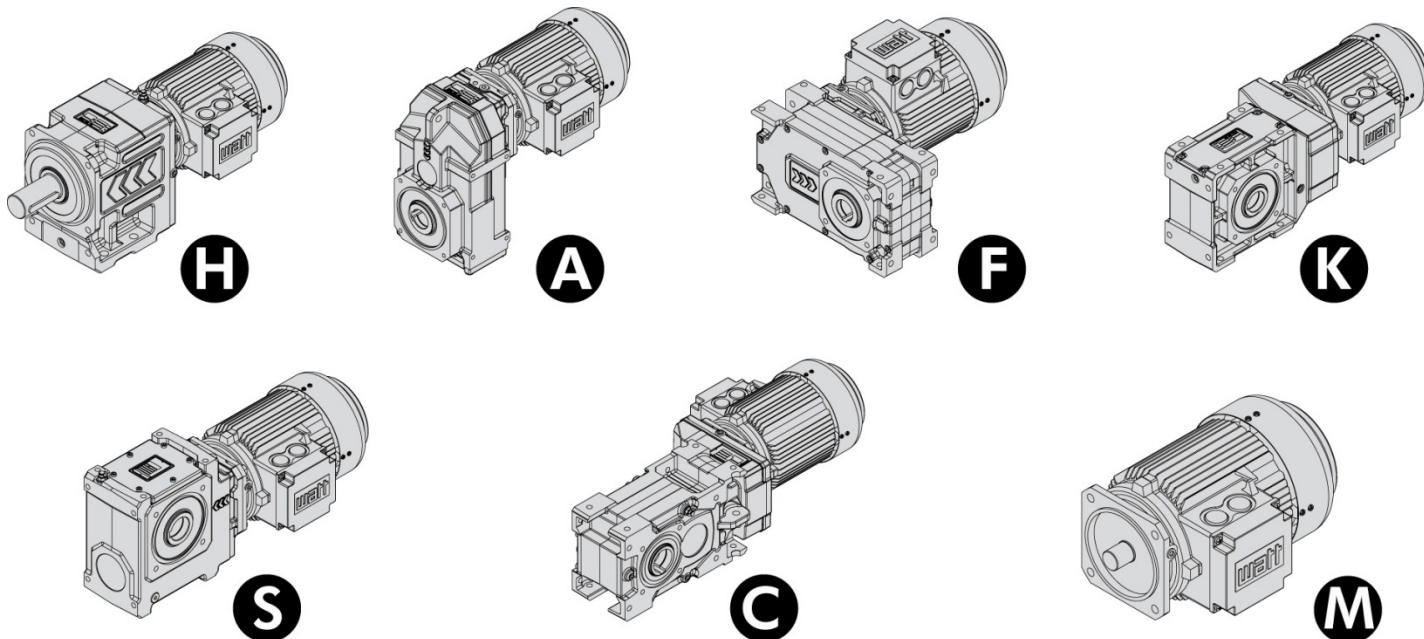

MAS[®] - Getriebe und Getriebemotoren
MAS[®] - Gear units and geared motors

ATEX included 

BA22 MAS, ATEX
03/2014
Deutsch – English

Originaldokument: Deutsch
Original documentation: German

watt drive [®]
WEG Group

Inhaltsverzeichnis / Contents

1	Allgemeines / General	4
1.1	Sicherheits- und Hinweiszeichen / Safety and information markings	4
1.2	Allgemeine Informationen / General information	4
1.3	Haftungsausschluss / Exclusion of liability	5
1.4	Hinweis auf Urheber und Schutzrecht / Indication of copyright and protective right	5
2	Allgemeine Sicherheit / General safety	6
3	Beschreibung des Getriebes, Getriebemotors / Gear unit, Geared motor description	7
3.1	Typenschild / Nameplate.....	7
3.2	Typenbezeichnung / Type designation.....	7
4	Transport	10
5	Lagerung / Storage	11
6	Getriebeaufbau / Gear unit construction	12
6.1	Prinzipieller Aufbau – Stirnradgetriebe H / Basic design principles helical gear unit H	12
6.2	Prinzipieller Aufbau – Aufsteckgetriebe A / Basic design principles shaft mounted gear unit A	13
6.3	Prinzipieller Aufbau – Flachgetriebe F / Basic design principles parallel shaft gear unit F	14
6.4	Prinzipieller Aufbau - Schneckengetriebe S / Basic design principles helical worm gear unit S.....	15
6.5	Prinzipieller Aufbau – Kegelstirnradgetriebe K / Basic design principles helical bevel gear unit K.....	16
6.6	Prinzipieller Aufbau – Kegelflachgetriebe C / Basic design principles angle parallel shaft gear unit C	17
7	Mechanische Installation / Mechanical installation	18
7.1	Vorarbeiten Getriebe / Preparatory work gear unit.....	18
7.2	Vorarbeiten Motor / Preparatory work motor	19
7.3	Aufstellen des Getriebes, Getriebemotors / Setting up the gear unit, geared motor	22
8	Checkliste – Getriebe / Check list – Gear unit	34
9	Checkliste – Motor / Check list – Motor	35
10	Inbetriebnahme / Startup	35
10.1	Elektrischer Anschluss des Motor / Electrical connecting the motor	35
10.2	Drehrichtung / Direction of rotation.....	36
10.3	Ölstand des gelieferten Getriebes / Oil level in the gear unit as delivered	36
11	Betrieb / Operation	36
12	Betriebsstörungen / Malfunction	37
13	Inspektion und Wartung / Inspection and maintenance	38
13.1	Inspektions- und Wartungsintervalle / Inspection and maintenance intervals	38
13.2	Inspektions- und Wartungsarbeiten Getriebe / Inspection and maintenance work on gear unit.....	39
14	Schmierstoffe / Lubricants	41
15	Bauformen und Schmierstoffmengen / Mounting positions and lubricant capacity	42
15.1	Stirnradgetriebe H / Helical gear units H	42
15.2	Einstufige Stirnradgetriebe H / Single stage helical gear units H	43
15.3	Aufsteckgetriebe A / Shaft mounted gear units A	44
15.4	Flachgetriebe F / Parallel shaft gear units F	45
15.5	Kegelstirnradgetriebe K / Helical bevel gear units K	46
15.6	Kegelflachgetriebe C / Angle parallel shaft gear units C	47
15.7	Stirnrad-schneckengetriebe S / Helical worm gear units S.....	48
15.8	Schneckengetriebe W / Worm gear units W.....	48

15.9	Ölstandskontrolle bei Getrieben mit Ölstandsschraube in vertikaler Bauform / Oil level control of gear units with oil level plug at vertical mounting position	49
16	Optionale Motorzusatzeinrichtungen / Optional additional motor devices.....	50
16.1	Stillstandsheizung / Anti-condensation heating	50
16.2	Kondenswasserbohrung / Condensate drain hole.....	50
16.3	Fremdlüfter / Forced cooling	50
16.4	Temperaturwächter TH / Temperature controller TH	50
16.5	Kaltleitertemperaturfühler TF / Thermistor protection TF	51
16.6	Bremse / Brake	51
16.7	Drehgeber / Encoder.....	54
17	Tabelle für Schraubenanzugsmomente / Table of Tightening Torques	55
18	Entsorgung / Disposal	56
19	Einbauerklärung / Declaration of Incorporation	57
20	EG-Konformitätserklärung ATEX 94/9/EG / EC Declaration of Conformity ATEX94/9/EC	59
21	EG-Konformitätserklärung Niederspannungsrichtlinie 2006/95/EG / EC Declaration of Conformity Low Voltage Directive 2006/95/EC	61
22	Watt Drive Partner	63

1 Allgemeines / General

1.1 Sicherheits- und Hinweiszeichen / Safety and information markings

Diese Sicherheits- und Warnhinweise sind unbedingt zu beachten!

GEFAHR !

Warnung vor elektrischer oder mechanischer Gefahr.

ATEX !

Wichtige Hinweise zum Explosionsschutz.

VORSICHT !

Wichtige Anweisung für sicheren und störungsfreien Betrieb.

All safety and warning instructions must be followed without exception!

WARNING !

Warning of electrical or mechanical danger.

ATEX !

Important information on explosion protection.

ATTENTION !

Important instructions for safe and trouble-free operation.

1.2 Allgemeine Informationen / General information

Die vorliegende Montageanleitung (MA) ist Bestandteil der Getriebelieferung und muss bevor Sie mit dem Getriebe arbeiten gelesen werden. Die Anweisungen dieser MA sollten unbedingt eingehalten werden. Bewahren Sie die MA in der Nähe des Getriebes auf.

Für Schäden bzw. Betriebsstörungen, die durch Nichtbeachtung dieser MA resultieren, wird keine Haftung übernommen.

Die Firma Watt Drive behält sich in Sinne einer Weiterentwicklung das Recht vor, an den einzelnen Bauteilen bzw. Baugruppen Änderungen vorzunehmen, die unter Beibehaltung der wesentlichen Merkmale zur Verbesserung des Produkts für sinnvoll erachtet werden.

Schutzart:

Die Getriebe entsprechen der Schutzart IP 65.

Motore sind mindestens in Schutzart IP 55 (siehe Typenschild) ausgeführt.

Bestimmungsgemäße Verwendung:

Die Getriebe / Getriebemotoren sind ausschließlich zur Erzeugung einer definierten Drehbewegung innerhalb von Maschinen und Anlagen bestimmt. Die Getriebe entsprechen so weit als möglich den grundlegenden Anforderungen der Maschinerichtlinie 2006/42/EG.

Eine andere oder darüber hinausgehende Benutzung gilt als nicht bestimmungsgemäß. Für hieraus resultierende Schäden haftet allein der Benutzer/Betreiber der Maschine / Anlage.

Die Angaben in dieser Montageanleitung, auf dem Typenschild sowie in der sonstigen technischen Dokumentation sind zu beachten und einzuhalten.

These Mounting Instruction (MI) are part of the gear unit as supplied, and you must read them before you work with the gear unit. The instructions in the MI must be followed. Keep the AI close to the gear unit.

We assume no liability for damages or disruptions of operations resulting from the failure to observe this MI.

In order to develop the product further, Watt Drive reserves the right to make modifications to the individual components or assemblies that it believes to be useful to improve the product, while maintaining its essential characteristics.

Protection class:

The gears are in accordance with Protection Class IP 65.

Motors are designed within Protection Class IP 55 at minimum (see nameplate).

Intended use:

The gears / geared motors are exclusively assigned for the generating of a defined rotary motion within machinery and plants. The gears comply with the basic requirements of the machinery directive 2006/42/EC as far as possible.

Any other use or utilisation above this is deemed to be a not intended use. The user / operator of the machine / plant is solely liable for damages resulting therefrom.

The details in this mounting instruction, on the nameplate as well as in other technical documentation are to be considered and observed.

Bestimmungsgemäße Verwendung im EX-Bereich:

Getriebe in ATEX-Ausführung entsprechen den gültigen Normen und Vorschriften und erfüllen die Forderungen der Richtlinie 94/9/EG. Motore, Getriebemotoren welche nicht für den EX-Bereich zugelassen sind, dürfen nicht eingesetzt werden.

Die explosionsgeschützten Getriebe der Baureihen

- H... Stirnradgetriebe
- A... Aufsteckgetriebe
- F... Flachgetriebe
- S... Stirnradschneckengetriebe
- K... Kegelstirnradgetriebe
- C... Kegelflachgetriebe

entsprechen den Bauvorschriften der:

Gerätegruppe I, Kategorie M2 und Gerätegruppe II, Kategorie 2G, 3G (Ex-Atmosphäre Gas) und 2D, 3D (Ex-Atmosphäre Staub).

Das Getriebe K.. 40. darf nicht im explosionsgefährdeten Bereich eingesetzt werden.

Bestimmungsgemäße Verwendung Motor:

Die Motoren entsprechen den grundlegenden Anforderungen der Niederspannungsrichtlinie 2006/95/EG. Sie sind sowohl für Netzbetrieb als auch in Verbindung mit Frequenzumrichtern konzipiert.

Die Motoren in Standardausführung sind für folgenden Betrieb ausgelegt:

- Umgebungstemperatur: -20°C (-4°F) bis +40°C (104°F)
- Aufstellungshöhen ≤ 1000m (über Meeresspiegel)

Intended use in the ex-area:

Drive units in ATEX execution meet valid standards and specifications as well as the requirements set forth in Directive 94/9/EC. Motors, geared motors that are not approved for the ex-area, must not be used.

The explosion-protected gear units of series

- H... Helical gear unit
- A... Shaft mounted gear unit
- F... Parallel shaft gear unit
- S... Helical worm gear unit
- K... Helical bevel gear units
- C... Angle parallel shaft gear unit

meet the design specifications of:

Equipment group 1, Category M2 and Equipment group II, Category 2G, 3G (ex atmospheres gas) and 2D, 3G (ex atmospheres dust).

The gear unit K.. 40. must not be used in areas where there is a risk

Intended use for motors:

The motors comply with the basic requirements of the Low Voltage Directive 2006/95/EC. They are designed for power operating as well as operating in combination with frequency inverters

They are designed both for mains operation as well as in conjunction with frequency converters.

Standard motors are designed for use at:

- Ambient temperature of -20°C (-4°F) to +40°C (104°F)
- Altitudes of ≤ 1,000m above sea level.of explosions.

1.3 Haftungsausschluss / Exclusion of liability

Die Beachtung der MA ist Grundvoraussetzung für den sicheren Betrieb des Getriebes/Getriebemotors und für die Erreichung der angegebenen Produkteigenschaften und Leistungsmerkmale.

Für Personen-, Sach- oder Vermögensschäden, die wegen Nichtbeachtung der MA entstehen, übernimmt Watt Drive keine Haftung. Die Sachmängelhaftung ist in solchen Fällen ausgeschlossen.

You must comply with the information contained in these MI to ensure safe operation of the gear unit, geared motor and to achieve the specified product characteristics and performance requirements.

Watt Drive assumes no liability for injury to persons or damage to equipment or property resulting from non-observance of these MI. In such cases, any liability for defects is excluded.

1.4 Hinweis auf Urheber und Schutzrecht / Indication of copyright and protective right

Alle technischen Unterlagen sind im Sinne des Urheberrechts geschützt. Die Bearbeitung, Vervielfältigung und Verbreitung, von diesen, auch auszugsweise, sowie sonstiger Verwertung sind nicht gestattet, soweit nicht ausdrücklich schriftlich zugestanden.

All technical documents are protected in the sense of the copyright law. The processing, reproduction and dissemination of it, even in extracts, as well as other utilisation are not allowed, unless it has been expressly conceded in written form.

2 Allgemeine Sicherheit / General safety

Der Kunde ist verantwortlich für die fachgerechte Aufstellung des Antriebes.

Bestätigte Eigenschaften der Antriebe sowie die Erfüllung eventueller Garantieansprüche bedingen die Einhaltung der Hinweise in dieser Montageanleitung.

Achten Sie darauf, niemals beschädigte Produkte in Betrieb zu nehmen!

Lesen Sie die Montageanleitung sorgfältig, bevor Sie mit Aufstell-, Montage- oder Wartungsarbeiten beginnen.

Die Montage, Inbetriebnahme sowie Wartungs- und Reparaturarbeiten am Getriebe/Getriebemotor sowie an der elektrischen Zusatzausstattung dürfen nur von **qualifiziertem Fachpersonal** ausgeführt werden, unter Berücksichtigung folgender Punkte:

- Montageanleitung
- Hinweisschilder am Getriebe/Getriebemotor
- aller anderen zum Antrieb gehörenden Projektierungsunterlagen, Inbetriebnahmeanleitungen
- Anlagenspezifische Bestimmungen und Erfordernisse
- aktuell gültigen nationalen und regionalen Vorschriften über Sicherheit und Unfallverhütung.

GEFAHR !

Alle Arbeiten dürfen nur :

- am stillstehenden Antrieb,
- im spannungsfreien und
- gegen Wiedereinschalten gesicherten Zustand vor genommen werden.

Der Betrieb des Getriebemotors mittels Frequenzumrichter darf nur unter Einhaltung der Angaben am Typenschild des Motors durchgeführt werden.

ATEX !

Der Einsatz von Getrieben/Getriebemotoren kann in explosionsfähigen Gasgemischen oder Staubkonzentrationen in Verbindung mit heißen, spannungsführenden und bewegten Teilen schwere oder tödliche Verletzungen verursachen.

The customer is responsible for setting up the drive in accordance with good engineering practices.

The instructions in these Mounting Instruction must be followed to achieve the confirmed characteristics of the drive units and if any warranty claims are to be met.

Make certain that you never put damaged products into operation!

Read these Mounting Instruction carefully before you begin any setup, installation, or maintenance work.

Installation, startup, maintenance and repair work on the gear unit / gear motor as well as on electrical accessory equipment may only be performed by qualified **technical personnel**, taking the following items into account:

- Operating Instructions
- Information labels/tags on the gear unit / geared motor
- All other project documents, setup manuals, operating manuals
- Drive-specific specifications and requirements belonging to the drive unit
- the applicable regional and national regulations on safety and accident prevention.

WARNING !

Work is only permitted :

- on the stationary drive,
- while disconnected and
- prevented from being switched on again.

Operation of the drive unit by means of a frequency inverter may only occur if the specifications shown on the motor nameplate have been carried out.

ATEX !

The use of gear units/gear motors in gas mixtures or dust concentrations that are capable of exploding in combination with hot, load bearing and moving parts, can result in death or serious injury.

3 Beschreibung des Getriebes, Getriebemotors / Gear unit, Geared motor description

3.1 Typenschild / Nameplate

Alle Daten am Typenschild des Getriebes legen die Grenzen seines bestimmungsgemäßen Gebrauchs fest. Diese Daten sind unbedingt einzuhalten.

Weitere technische Daten, Zeichnungen entnehmen Sie Bitte aus dem aktuellsten Getriebemotorenkatalog.

All data on the nameplate of the gear define the limits of its intended usage. These data must be absolutely observed.

Please take further technical data and drawings from the latest geared motor catalogue.



Getriebemotor / Geared motor
 (Beispielhafte Darstellung / Typical appearance)



Getriebe im EX-Bereich / Gear unit in ex-area
 (Beispielhafte Darstellung / Typical appearance)

HF 70A ...	Typenbezeichnung	Type designation
# 10...	Getriebeummer	Gear no.
1,5 kW	Leistung	Power
31 min ⁻¹	Drehzahl	Speed
465 Nm	Drehmoment	Torque
B5	Bauform	Mounting position
i=33,08	Getriebeuntersetzung	Gear unit ratio
II	Gerätegruppe	Instrument group
2	Kategorie	Category
D	EX - Atmosphäre	EX Atmosphere
c	Zündschutzart	Type of ignition protection
120°	Temperaturklasse bzw. max. Oberflächentemperatur	Temperature class or maximum surface

3.2 Typenbezeichnung / Type designation

Typenbezeichnung (Beispiel) Type designation (example)	HF 70A 101LA4 TH FL IG	ASA 66C 91L4 BR20
Baureihe / Model range	H (Stirnradgetriebe / Helical gear unit)	A (Austeckgetriebe / Shaft mounted gear unit)
Mögliche Getriebeausführung / Possible gear unit execution	HU (Uniblock [®]) HF (Flansch / Flange) HG (Fuss / Foot)	ASA (Support+Hohlwelle / Hollow shaft) AS (Support+Abtriebswelle / Output shaft) ASS (Support+Schrumpfscheibe / Shrink disc) ASZ (Support+Doppelabtriebswelle / Double output shaft) AFA (Flansch+Hohlwelle / Flange+Hollow shaft) AF (Flansch+Abtriebswelle / Flange+Output sh.) AFS (Flansch+Schrumpfscheibe / Flange+Shrink disc) ARA (Rührwerksausführung mit Hohlwelle / Agitator drive with hollow shaft) AR (Rührwerksausführung mit Abtriebswelle / Agitator drive with output shaft) ARS (Rührwerksaus. mit Schrumpfscheibe / Agitator drive with shrink disc)

Mögliche Getriebegrößen / Possible gear unit sizes	40, 41, 50, 51, 55, 60, 65, 70, 80, 85, 110, 130, 133, 136	46, 56, 66, 76, 86
Zahnradstufencode / Gear stage code	E (1-stufig, 1-stage) A, S (2-stufig, 2- stages) C (3-stufig, 3-stages) D (4-stufig, 4-stages) F (5-stufig, 5-stages)	A, S (2-stufig, 2- stages) C (3-stufig, 3-stages) D (4-stufig, 4-stages)

Typenbezeichnung (Beispiel) Type designation (example)	FUA 111C 114ML4 MIP	KUA 75C 64K4 SD
Baureihe / Model range	F (Flachgetriebe / Parallel shaft gear unit)	K (Kegelstirradgetriebe / Helical bevel gear unit)
Mögliche Getriebeausführung / Possible gear unit execution	FUA (Uniblock [®] + Hohlwelle / Hollow shaft) FU (Uniblock [®] +Abtriebswelle / Output shaft) FUS (Uniblock [®] +Schrumpfscheibe / Shrink disc) FUZ (Uniblock [®] + Abtriebswelle beidseitig / Double output shaft) FFA (Flansch+Hohlwelle / Flange+Hollow shaft) FF (Flansch+Abtriebswelle / Flange+Output sh.) FFS (Flansch+Schrumpfscheibe / Flange+Shrink disc) FSA (Support+Hohlwelle / Hollow shaft) FS (Support+Abtriebswelle / Output shaft) FSS (Support+Schrumpfscheibe / Shrink disc) FSZ (Support+Abtriebswelle beidseitig / Double output shaft) FRA (Rührwerksausf.mit Hohlwelle / Agitator drive with hollow shaft) FR (Rührwerksausf. Abtriebswelle / Agitator drive with output shaft) FRS (Rührwerksaus. Mit Schrumpf- scheibe / Agitator drive with shrink disc)	KUA (Uniblock [®] + Hohlwelle / Hollow shaft) KU (Uniblock [®] +Abtriebswelle / Output shaft) KUS (Support+Schrumpfscheibe / Shrink disc) KUZ (Uniblock [®] + Abtriebswelle beidseitig / Double output shaft) KSA (Support+Hohlwelle / Hollow shaft) KSS (Support+Schrumpfscheibe / Shrink disc.) KFA (Flansch+Hohlwelle / Flange+Hollow shaft) KF (Flansch+Abtriebswelle / Flange+Output sh.) KFS (Flansch+Schrumpfscheibe / Flange+Shrink disc) KRA (Rührwerksausführung mit Hohlwelle / Agitator drive with hollow shaft) KR (Rührwerksausführung mit Abtriebswelle / Agitator drive with output shaft) KRS (Rührwerksaus. mit Schrumpfscheibe / Agitator drive with shrink disc)
Mögliche Getriebegrößen / Possible gear unit sizes	85, 111, 131, 137	40, 50, 60, 70, 75, 77, 80, 85, 110, 136, 139
Zahnradstufencode / Gear stage code	85, 111, 131: A, S (2-stufig, 2- stages) C (3-stufig, 3-stages) D (4-stufig, 4-stages) F (5-stufig, 5-stages) 137: A (3-stufig, 3-stages) C (4-stufig, 4-stages) D (5-stufig, 5-stages)	40, 50, 60, 70, 75: A (2-stufig, 2- stages) C (3-stufig, 3-stages) D (4-stufig, 4-stages) 77, 80, 85, 110, 136, 139: A (3-stufig, 3-stages) C (4-stufig, 4-stages) D (5-stufig, 5-stages)

Typenbezeichnung (Beispiel) Type designation (example)	SSA 455A 81N4	CF 130A 201L4 SG
Baureihe / Model range	S (Stinradschneckengetriebe / Helical worm gear unit)	C (Kegelflachgetriebe / Angle parallel shaft gear unit)
Mögliche Getriebeausführung / Possible gear unit execution	SUA (Uniblock [®] +Hohlwelle / Hollow shaft) SU (Uniblock [®] +Abtriebswelle / Output shaft) SUS (Uniblock [®] +Schrumpfscheibe / Shrink disc) SUZ (Uniblock [®] + Abtriebswelle beidseitig / Double output shaft) SFA (Flansch+Hohlwelle / Flange+Hollow shaft) SF (Flansch+Abtriebswelle / Flange+Output sh.) SFS (Flansch+Schrumpfscheibe / Flange+Shrink disc) SSA (Support+Hohlwelle / Hollow shaft) SS (Support+Abtriebswelle / Output shaft)	CUA (Uniblock [®] +Hohlwelle / Hollow shaft) CU (Uniblock [®] +Abtriebswelle / Output shaft) CUS (Uniblock [®] +Schrumpfscheibe / Shrink disc) CUZ (Uniblock [®] + Abtriebswelle beidseitig / Double output shaft) CFA (Flansch+Hohlwelle / Flange+Hollow shaft) CF (Flansch+Abtriebswelle / Flange+Output sh.) CFS (Flansch+Schrumpfscheibe / Flange+Shrink disc) CSA (Support+Hohlwelle / Hollow shaft) CS (Support+Abtriebswelle / Output shaft) CSS (Support+Schrumpfscheibe / Shrink disc) CSZ (Support+Abtriebswelle beidseitig / Double output shaft)
Mögliche Getriebegrößen / Possible gear unit sizes	454, 455, 506, 507, 608, 609	70, 80, 85, 110, 130
Zahnradstufencode / Gear stage code	A, B, S (2-stufig, 2- stages) C (3-stufig, 3-stages)	A (3-stufig, 3-stages) C (4-stufig, 4-stages) D (5-stufig, 5-stages)

Getriebeeintragsvarianten / Gear unit input types

64.. – 226...	WATT-Motorbaugröße / WATT motor frame size
IA.., IAK..	IEC-Adapter
SA..	Servo-Adapter
NA..	Nema-Adapter
WN	Antriebswelle / Input shaft
WN-RSG	Antriebswelle mit Rücklaufsperrung / Input shaft with back stop
IEC..	Motordirektanbau / Direct motor fixing

Optionale Motorzusatz-einrichtungen / Optional additional motor devices

Typenbezeichnung (Beispiel) Type designation (example)	101LA4 SH K1 KB MIP BRH40 FL SD
101LA4	WATT-Motorbaugröße / WATT motor frame size
TH, TF, KTY	Temperaturüberwachung / Temperature control
FL	Fremdlüfter / Forced cooling
IG, SG	Inkrementalgeber / Encoder
BR..	Bremse / Brake
BBR..	Doppelbremse / Double brake
BRH..	Bremse mit Handlüftung / Brake with manual release
BRHA..	Bremse mit Handlüftung und Arretierung / Brake with manual release and locking device
KKM, RSM	Rücklaufsperrung / Back stop
U, UW	Unbelüftet / unventilated
KB	Kondenswasserbohrung / Condensating water hole
SH	Stillstandsheizung / Anti condensation heating
K1, K2	Klimaschutz / Climatic protection
MIP, MIG, EF	Klemmkastenausführung / Terminal box design
SD	Schutzdach / Protection cap
HR	Handrad / Hand wheel
ZM	Metalllüfter / Metal fan
ZL	Schwerer Lüfter / Fly wheel fan
ZW	Zweites Wellenende / Second shaft end

4 Transport

Die Lieferung ist nach Erhalt auf etwaige Transportschäden zu untersuchen. Die Inbetriebnahme ist gegebenenfalls auszuschließen.

⚠ VORSICHT!

Zum Heben der Getriebemotoren müssen Ringschrauben nach DIN 580 verwendet werden. Die Ringschraube muß, falls nicht im Lieferumfang enthalten, in die dafür vorgesehene Gewindebohrung im Getriebe (siehe Bild 1) komplett auf Anschlag eingedreht werden!

Die Ringschrauben müssen fest angezogen sein. Sie sind nur für das Eigengewicht des Getriebes bzw. Getriebemotors ausgelegt. Die Vorschriften in der DIN 580:2010 sind einzuhalten.

Es dürfen keine zusätzlichen Lasten angebracht werden.

Die Masse m [kg] (Tabelle 1) entspricht der maximal anzuhängenden Last bei Zug in Richtung F der Schraubenachse.

Die Ringschrauben sind möglichst senkrecht in Richtung der Schraubenachse zu belasten. Wenn nötig, müssen zusätzlich geeignete Transportmittel eingesetzt werden.

Tabelle 1: Maximal zulässige Last

Gewinde Thread	M8	M10	M12	M16	M20	M24	M30
m [kg]	140	230	340	700	1200	1800	3200



Bild 1: Ringschrauben Position

Fig. 1: Eye bolt position

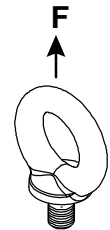
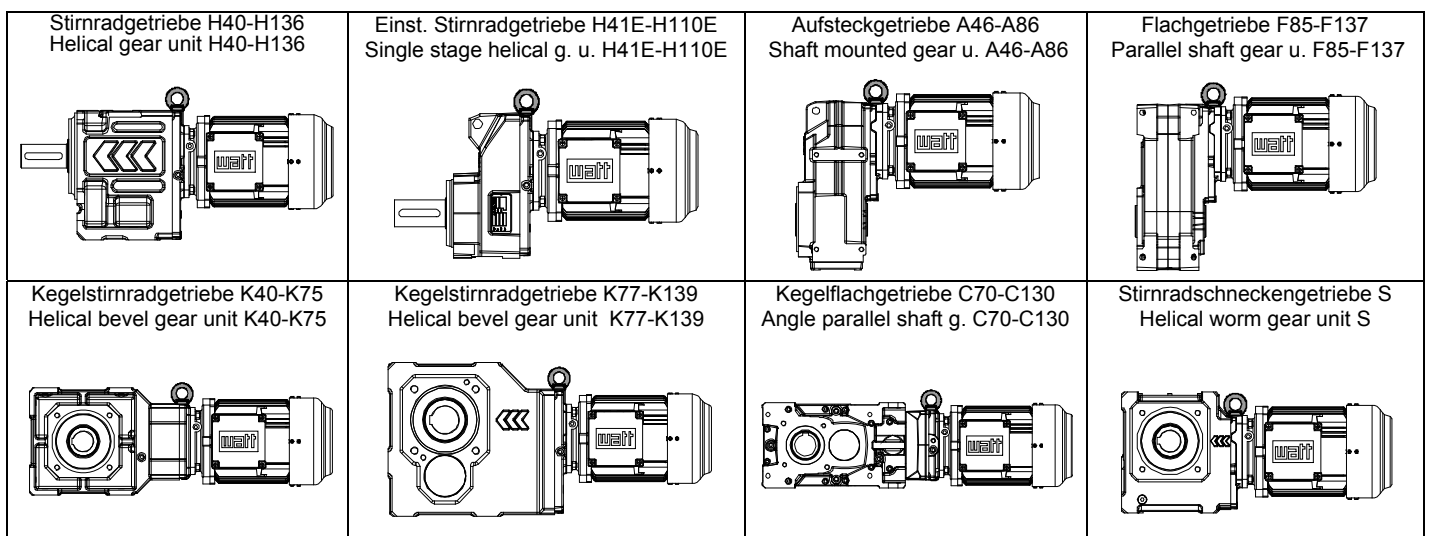

5 Lagerung / Storage

Allgemeines:

Bei der Lagerung der Getriebe sind folgende Punkte zu beachten:

- Die Lagerung von Antriebseinheiten hat generell in geschlossenen Räumen zu erfolgen.
- Umgebungstemperatur max. 25°C (77°F)
- Relative Luftfeuchtigkeit max. 80%
- Die Antriebseinheiten sind vor Sonneneinstrahlung bzw. UV - Licht zu schützen.
- Es dürfen keine aggressiven und korrosiven Stoffe in der Umgebung gelagert werden.
- Die Lagerung der Getriebe hat in der für die spätere Verwendung vorgesehene Einbaulage zu erfolgen.
- Die Getriebe sind alle 6 Monate abtriebsseitig um 1-2 Umdrehungen zu drehen, um eine Benetzung der Innenbauteile mit Schmierstoff zu gewährleisten.
- Die Einheiten sind vor mechanischer Belastung und Krafteinwirkung von aussen zu schützen..

Langzeitlagerung:

- Bei längerer Lagerdauer als 12 Monate sind die Getriebe komplett mit dem Schmiermittel laut Typenschild bzw. Ölschild zu befüllen.
- Die außenliegenden blanken Teile sind mit Korrosionsschutzmittel zu konservieren (eine halbjährliche Kontrolle ist empfehlenswert). Nach einem Jahr ist der Korrosionsschutz zu erneuern.
- Vor Inbetriebnahme ist das Schmiermittel des Getriebes abzulassen. Falls mehrere Ölräume vorhanden sind, gilt, dass alle Ölräume entleert werden müssen.
- Die Dichtungen setzen sich bei längerer Standzeit. Vor Inbetriebnahme sind die Schrauben nachzuziehen.
- Anschließend ist das Getriebe mit der am Typenschild spezifizierten Schmiermitteltype und angegebenen Schmiermittelmenge zu befüllen.
- Bei längerer Lagerung als 24 Monate sind vor der Inbetriebnahme die Getriebe auf Dichtheit zu überprüfen. Bei eventuellen sichtbaren Rissen an der Oberfläche der Dichtelemente sind diese zu ersetzen.

General:

The following items must be taken into account when storing the gear units:

- In general, the storage of drive units must be done in closed rooms.
- Ambient temperature max. 25°C (77°F)
- Relative humidity max. 80%
- The drive units are to be protected from exposure to the sun or UV light.
- No aggressive or corrosive materials are to be stored in the vicinity of the unit.
- The gear units are to be stored in the same position that is intended for a later use.
- The gear units are to be rotated 1-2 revolutions on the output side every 6 months to ensure that the interior parts are wetted with lubricant.
- The units are to be protected from mechanical loads and exposure to outside forces.

Long-term storage:

- When the gear units are to be stored for longer than 12 months, they must be completely filled with lubricant per the nameplate or lubricant plate.
- Unfinished, bare-metal parts on the outside of the unit are to be protected with a corrosion protection product (inspection every 6 months is recommended). The corrosion protection must be replaced after one year.
- Before starting the gear unit, drain the lubricant from it. If more than one lubricant chamber is present, make certain that all of the lubricant chambers have been drained out.
- Gasket settles, especially after a longer period without loading. Before starting the screws must be retightening.
- Then fill the gear unit with the lubricant type specified on the nameplate using the specified quantity of lubricant.
- If the gear units are stored for longer than 24 months before being put into service, they must be checked for leaks. If there are any visible cracks on the surfaces of sealing elements, such parts must be replaced.

6 Getriebeaufbau / Gear unit construction

Die nachfolgenden Zeichnungen zeigen den prinzipiellen Aufbau der unterschiedlichen Getriebereihen.

The following drawings basically show the construction of the various dry series in theory.

Abweichungen zu anderen Getriebegrößten und Ausführungsvarianten pro Getriebereihe sind möglich.

Deviations from other gear unit sizes and design versions are possible per gear unit series.

6.1 Prinzipieller Aufbau – Stirnradgetriebe H / Basic design principles helical gear unit H

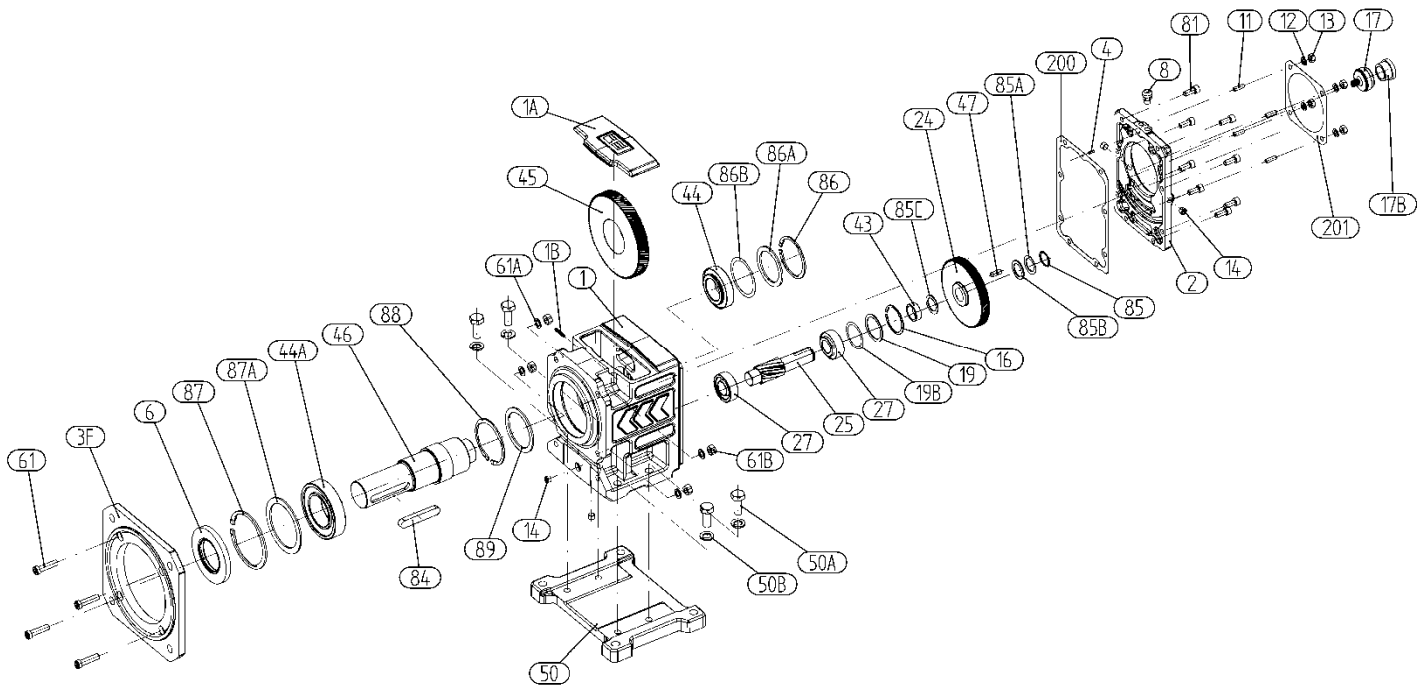

1	Getriebegehäuse	Gear case	45	Abtriebsrad	Gear wheel end stage
1A	Gehäuseplatte	Cover plate	46	Abtriebswelle	Output shaft
1B	Kegelstift	Taper pin	47	Zylinderstift	Cylindrical pin
2	Eingangsdeckel	Case cover	50	Fußplatte	Foot plate
3F	Abtriebsflansch	Output flange	50A	Sechskantschraube	Hexagon head screw
4	Spannstift	Dowel pin	50B	Federring	Spring washer
6	Wellendichtring	Shaft seal	61	Zylinderschraube mit I6KT	Socket head cap screw
8	Entlüftungsschraube	Vent plug	61A	Federring	Spring washer
11	Stiftschraube	Stud bolt	61B	Sechskantmutter	Hexagon nut
12	Federring	Spring washer	81	Zylinderschraube mit I6KT	Socket head cap screw
13	Sechskantmutter	Hexagon nut	84	Paßfeder	Key
14	Verschlußschraube	Plug	85	Sicherungsring	Circlip
16	Sicherungsring	Circlip	85A	Stützscheibe	Supporting ring
17	Modulritzel	Modul-pinion	85B	Paßscheibe	Adjusting disc
17B	Ritzelbuchse	Pinion shaft	85C	Paßscheibe	Adjusting disc
19	Stützscheibe	Supporting ring	86	Sicherungsring	Circlip
19B	Paßscheibe	Adjusting disc	86A	Stützscheibe	Supporting ring
24	Zahnrad	Gear wheel	86B	Paßscheibe	Adjusting disc
25	Ritzelwelle	Pinion shaft	87	Sicherungsring	Circlip
27	Kegelrollenlager	Taper roller bearing	87A	Stützscheibe	Supporting ring
43	Distanzring	Distance sleeve	88	Sicherungsring	Circlip
44	Kegelrollenlager	Taper roller bearing	89	Stützscheibe	Supporting ring
44A	Kegelrollenlager	Taper roller bearing	200	Feststoffdichtung	Gasket
45	Abtriebsrad	Gear wheel end stage	201	Feststoffdichtung	Gasket

6.2 Prinzipieller Aufbau – Aufsteckgetriebe A / Basic design principles shaft mounted gear unit A

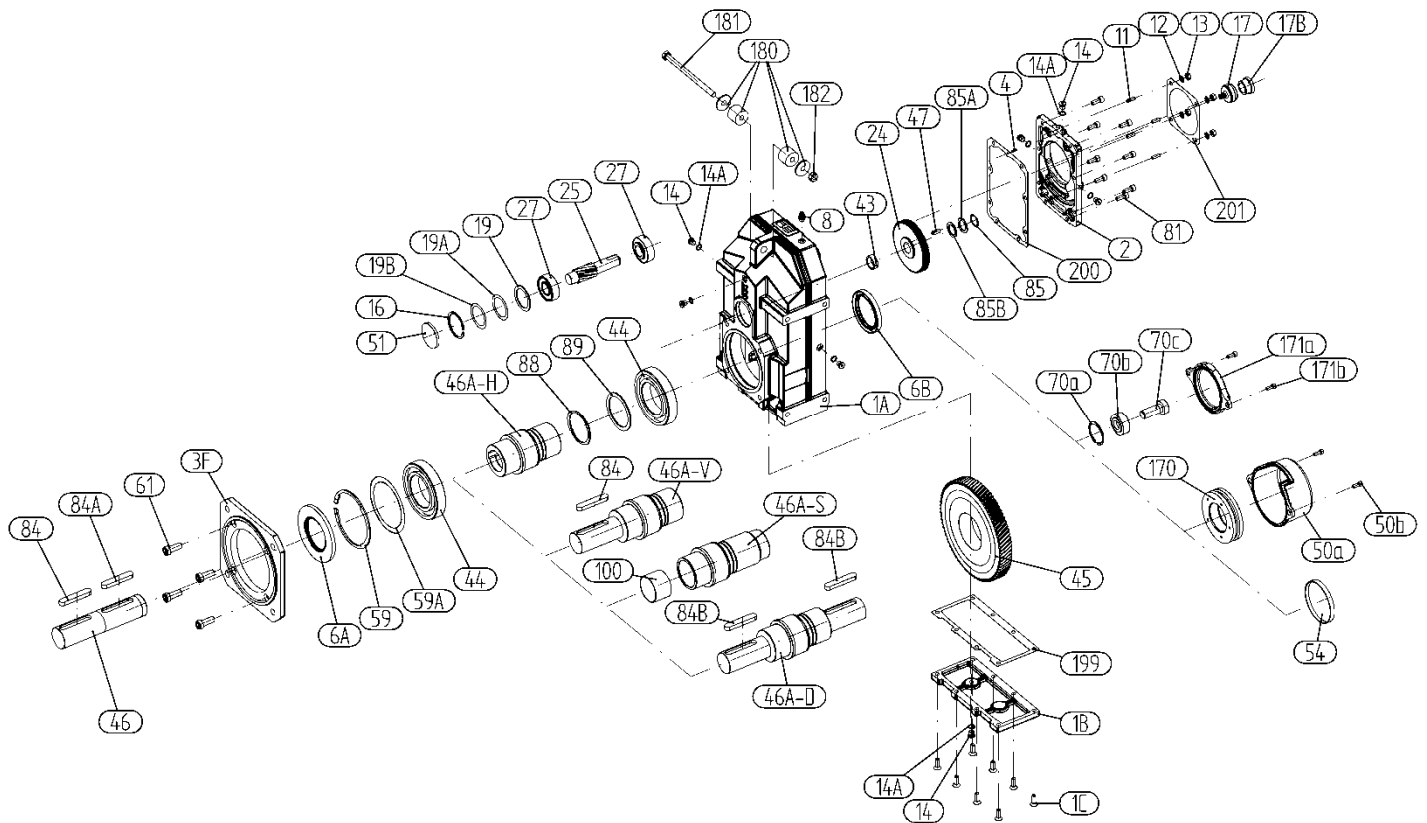

1A	Getriebegehäuse	Gear case	46A-D	Beidseitige Abtriebswelle	Output shaft on both sides
1B	Gehäuseplatte	Cover plate	47	Zylinderstift	Cylindrical pin
1C	Senkkopfschrauben	Countersunk head screw	50a	Schrumpfscheibenabdeckk.	Protection cap for shrink disc
2	Eingangsdeckel	Case cover	50b	Zylinderschraube mit I6KT	Socket head cap screw
3F	Abtriebsflansch	Output flange	51	Verschlussdeckel	Cover
4	Spannstift	Dowel pin	54	Verschlussdeckel	Cover
6A	Wellendichtring	Shaft seal	59	Sicherungsring	Circlip
6B	Wellendichtring	Shaft seal	59A	Paßscheibe	Adjusting disc
8	Entlüftungsschrauben	Vent plug	61	Zylinderschraube mit I6KT	Socket head cap screw
11	Stiftschraube	Stud bolt	70a	Sicherungsring	Circlip
12	Federring	Spring washer	70b	Spannscheibe	Tension disc
13	Sechskantmutter	Hexagon nut	70c	Zylinderschraube mit I6KT	Socket head cap screw
14	Verschlußschraube	Plug	81	Zylinderschraube mit I6KT	Socket head cap screw
14A	Dichtring	Gasket	84	Paßfeder	Key
16	Sicherungsring	Circlip	84A	Paßfeder	Key
17	Modulritzel	Modul-pinion	84B	Paßfeder	Key
17B	Ritzelbuchse	Pinion shaft	85	Sicherungsring	Circlip
19	Stützscheibe	Supporting ring	85A	Paßscheibe	Adjusting disc
19A	Paßscheibe	Adjusting disc	85B	Paßscheibe	Adjusting disc
19B	Paßscheibe	Adjusting disc	88	Sicherungsring	Circlip
24	Zahnrad	Gear wheel	89	Stützscheibe	Supporting ring
25	Ritzelwelle	Pinion shaft	100	Glykodur-Buchse	Glykodur bush
27	Kegelrollenlager	Taper roller bearing	170	Schrumpfscheibensatz	Shrink disc set
43	Distanzring	Distance sleeve	171a	Hohlwellenabdeckkappe	Protection-cap for hollow shaft
44	Rillenkugellager	Deep groove ball bearing	171b	Zylinderschraube mit I6KT	Socket head cap screw
45	Abtriebsrad	Gear wheel end stage	180	Gummipufferset	Rubber buffer set
46	Einsteckwelle	Input shaft	181	Sechskantschraube	Hexagon head cap screw
46A-H	Hohlwelle	Hollow shaft	182	Sechskantmutter	Hexagon nut
46A-S	Schrumpfscheibenhohlw.	Shrink disc hollow shaft	199	Gehäusedichtung	Case gasket
46A-V	Abtriebswelle	Output shaft	200	Feststoffdichtung	Gasket
			201	Feststoffdichtung	Gasket

6.3 Prinzipieller Aufbau – Flachgetriebe F / Basic design principles parallel shaft gear unit F

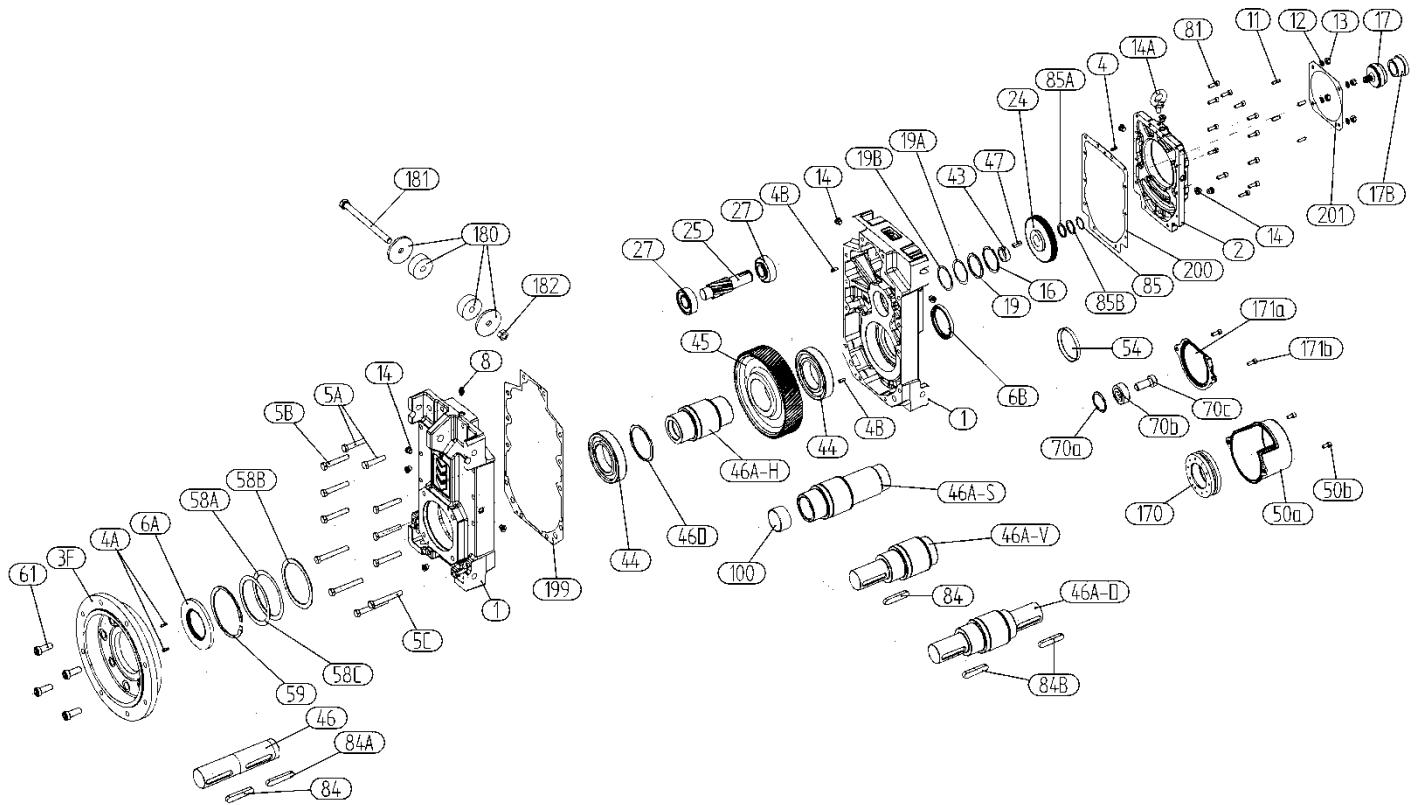

1	Getriebegehäuse (2 T.)	Gear case (2 parts)	46A-S	Schrumpfscheibenhohlwelle	Shrink disc hollow shaft
2	Eingangsdeckel	Case cover	46A-D	Beidseitige Abtriebswelle	Output shaft on both sides
3F	Abtriebsflansch	Output flange	46A-V	Abtriebswelle	Output shaft
4	Spannstift	Dowel pin	46D	Sicherungsring	Circlip
4A	Spannstift	Dowel pin	47	Paßfeder	Key
4B	Zylinderstift	Cylindrical pin	50a	Schrumpfscheibenabdeckk.	Protection cap for hollow s.
5A	Sechskantschraube	Hexagon head cap screw	50b	Sechskantschraube	Hexagon head cap screw
5B	Sechskantschraube	Hexagon head cap screw	54	Verschlussdeckel	Cover
5C	Sechskantschraube	Hexagon head cap screw	58A	Paßscheibe	Adjusting disc
6A	Wellendichtring	Shaft seal	58B	Paßscheibe	Adjusting disc
6B	Wellendichtring	Shaft seal	58C	Paßscheibe	Adjusting disc
8	Entlüftungsschraube	Vent plug	59	Sicherungsring	Circlip
11	Stiftschraube	Stud bolt	61	Zylinderschraube mit I6KT	Socket head cap screw
12	Federring	Spring washer	70a	Sicherungsring	Circlip
13	Sechskantmutter	Hexagon nut	70b	Spannscheibe	Tension disc
14	Verschlusschraube	Plug	70c	Zylinderschraube mit I6KT	Socket head cap screw
14A	Ringschraube	Eye bolt	81	Zylinderschraube mit I6KT	Socket head cap screw
16	Sicherungsring	Circlip	84	Paßfeder	Key
17	Modulritzel	Modul-pinion	84A	Paßfeder	Key
17B	Ritzelbuchse	Pinion shaft	84B	Paßfeder	Key
19	Stützscheibe	Supporting ring	85	Sicherungsring	Circlip
19A	Paßscheibe	Adjusting disc	85A	Stützscheibe	Supporting ring
19B	Paßscheibe	Adjusting disc	85B	Paßscheibe	Adjusting disc
24	Zahnrad	Gear wheel	100	Glykodur-Buchse	Glykodur bush
25	Ritzelwelle	Pinion shaft	170	Schrumpfscheibensatz	Shrink disc set
27	Kegelrollenlager	Taper roller bearing	171a	Hohlwellenabdeckkappe	Protection cap for hollow s.
43	Distanzring	Distance sleeve	171b	Zylinderschraube mit I6KT	Socket head cap screw
44	Rillenkugellager	Deep groove ball bearing	180	Gummipufferset	Rubber buffer set
45	Abtriebsrad	Gear wheel end stage	181	Sechskantschraube	Hexagon head cap screw
46	Einsteckwelle	Insert shaft	182	Sechskantmutter	Hexagon nut
46A-H	Hohlwelle	Hollow shaft	199	Gehäusedichtung	Gear case gasket
			200	Feststoffdichtung	Gasket
			201	Feststoffdichtung	Gasket

6.4 Prinzipieller Aufbau - Schneckengetriebe S / Basic design principles helical worm gear unit S

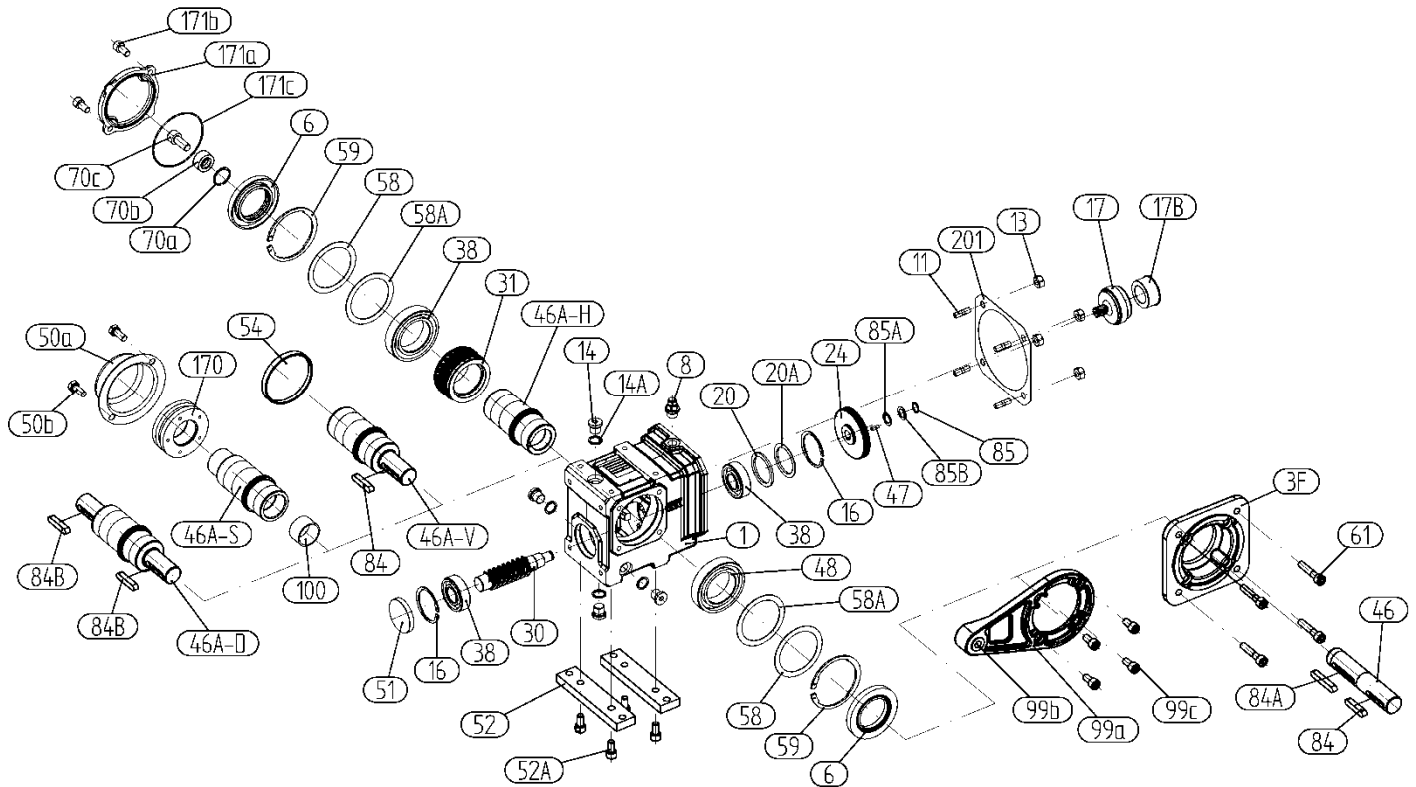

1	Getriebegehäuse	Gear case	51	Verschlußdeckel	Cover
3F	Abtriebsflansch	Output flange	52	Fußleiste	Foot plate
6	Wellendichtring	Shaft seal	52A	Zylinderschraube mit I6KT	Socket head cap screw
8	Entlüftungsschraube	Vent plug	54	Verschlußdeckel	Cover
11	Stiftschraube	Stud bolt	58	Paßscheibe	Adjusting disc
13	Sechskantmutter	Hexagon nut	58A	Paßscheibe	Adjusting disc
14	Verschlußschraube	Plug	59	Sicherungsring	Circlip
14A	Dichtring	Gasket	61	Zylinderschraube mit I6KT	Socket head cap screw
16	Sicherungsring	Circlip	70a	Sicherungsring	Circlip
17	Modulritzel	Modul-pinion	70b	Spannscheibe	Tension disc
17B	Ritzelbuchse	Pinion shaft	70c	Zylinderschraube mit I6KT	Socket head cap screw
20	Stützscheibe	Supporting ring	84	Paßfeder	Key
20A	Paßscheibe	Adjusting disc	84A	Paßfeder	Key
24	Zahnrad	Gear wheel	85	Sicherungsring	Circlip
30	Schneckenwelle	Worm shaft	85A	Paßscheibe	Adjusting disc
31	Schneckenrad	Worm wheel	85B	Paßscheibe	Adjusting disc
38	Rillenkugellager	Deep groove ball bearing	99a	Drehmomentstütze	Torque arm
46	Einsteckwelle	Insert shaft	99b	Elastische Buchse	Flexible bush
46A-D	Beidseitige Abtriebswelle	Output shaft on both sides	99c	Zylinderschraube mit I6KT	Socket head cap screw
46A-H	Hohlwelle	Hollow shaft	100	Glykodur-Buchse	Glykodur bush
46A-S	Schrumpfscheibenhohlwelle	Shrink disc hollow shaft	170	Schrumpfscheibensatz	Shrink disc set
46A-V	Abtriebswelle	Output shaft	171a	Hohlwellenabdeckkappe	Protection-cap for hollow s.
47	Zylinderstift	Cylindrical pin	171b	Zylinderschraube mit I6KT	Socket head cap screw
48	Rillenkugellager	Deep groove ball bearing	171c	Rundschnur für O-Ring	O-ring seal
50a	Schrumpfscheibenabdeckk.	Protection cap for shrink d.	201	Feststoffdichtung	Gasket
50b	Sechskantschraube	Hexagon head cap screw			

6.5 Prinzipieller Aufbau – Kegelstirnradgetriebe K / Basic design principles helical bevel gear unit K

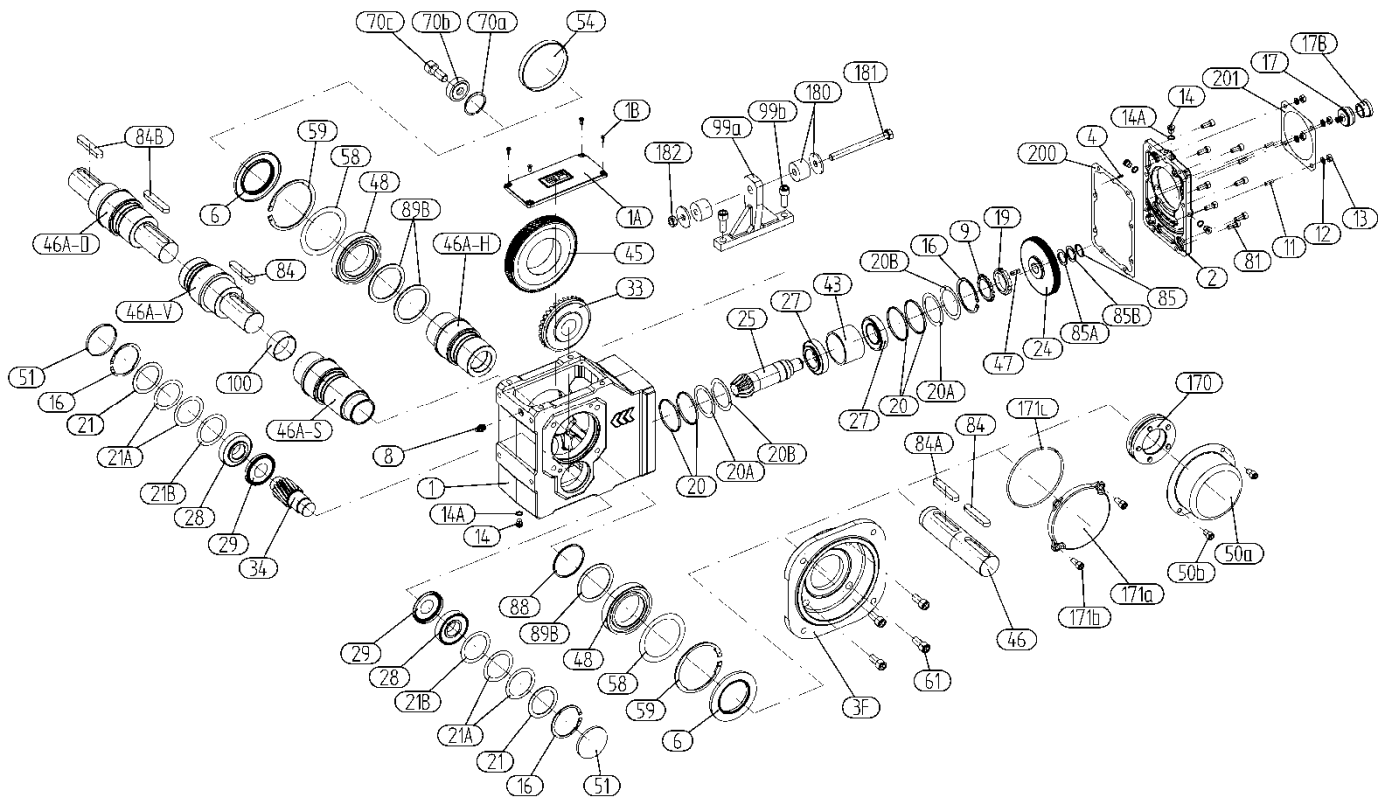

1	Getriebegehäuse	Gear case	46A-V	Abtriebswelle	Output shaft
1A	Gehäuseplatte	Cover plate	46A-D	Beidseitige Abtriebswelle	Output shaft on both sides
1B	Senkschraube mit I6K	Countersunk screw	47	Zylinderstift	Cylindrical pin
2	Eingangsdeckel	Case cover	48	Rillenkugellager	Deep groove ball bearing
3F	Abtriebsflansch	Output flange	50a	Schrumpfscheibenabdeckk.S	Protection cap for shrink d.
4	Spannstift	Dowel pin	50a	echskantschraube	Hexagon head cap screw
6	Wellendichtring	Shaft seal	51	Verschlußdeckel	Cover
8	Entlüftungsschraube	Vent plug	54	Verschlußdeckel	Cover
9	Sicherungsblech	Locking shim	58	Paßscheibe	Adjusting disc
11	Stiftschraube	Stud bolt	59	Sicherungsring	Circlip
12	Federring	Spring washer	61	Zylinderschraube mit I6KT	Socket head cap screw
13	Sechskantmutter	Hexagon nut	70a	Sicherungsring	Circlip
14	Verschlußschraube	Plug	70b	Spannscheibe	Tension disc
14A	Dichtring	Gasket	70c	Zylinderschraube mit I6KT	Socket head cap screw
16	Sicherungsring	Circlip	81	Zylinderschraube mit I6KT	Socket head cap screw
17	Modulritzel	Modul-pinion	84	Paßfeder	Key
17B	Ritzelbuchse	Pinion shaft	84A	Paßfeder	Key
19	Nutmutter	Groove nut	84B	Paßfeder	Key
20	Stützscheibe	Supporting ring	85	Sicherungsring	Circlip
20A	Paßscheibe	Adjusting disc	85A	Stützscheibe	Supporting ring
20B	Paßscheibe	Adjusting disc	85B	Paßscheibe	Adjusting disc
21	Paßscheibe	Adjusting disc	88	Sprengring	Snap ring
21A	Paßscheibe	Adjusting disc	89B	Stützscheibe	Supporting ring
21B	Paßscheibe	Adjusting disc	99a	Drehmomentstütze	Torque arm
24	Zahnrad 1.Stufe	Gear wheel 1st stage	99b	Sechskantschraube	Hexagon head cap screw
25	Kegelritzelwelle	Bevel gear pinion shaft	100	Glycodur-Buchse	Glycodur bush
27	Kegelrollenlager	Taper roller bearing	170	Schrumpfscheibensatz	Shrink disc set
28	Kegelrollenlager	Taper roller bearing	171a	Hohlwellenabdeckkappe	Protection cap for hollow s.
29	Nilosring	Nilos-ring	171b	Zylinderschraube mit I6KT	Socket head cap screw
33	Kegelrad	Bevel gear wheel	171c	Rundschnur für O-Ring	O-ring seal
34	Ritzelwelle	Pinion shaft	180	Gummipufferset	Rubber buffer set
43	Distanzring	Distance sleeve	181	Sechskantschraube	Hexagon head cap screw
45	Abtriebsrad	Gear wheel end stage	182	Sechskantmutter	Hexagon nut
46	Einsteckwelle	Insert shaft	200	Feststoffdichtung	Gasket
46A-H	Hohlwelle	Hollow shaft	201	Feststoffdichtung	Gasket
46A-S	Schrumpfscheibenhohlw.	Shrink disc hollow shaft			

6.6 Prinzipieller Aufbau – Kegelflachgetriebe C / Basic design principles angle parallel shaft gear unit C

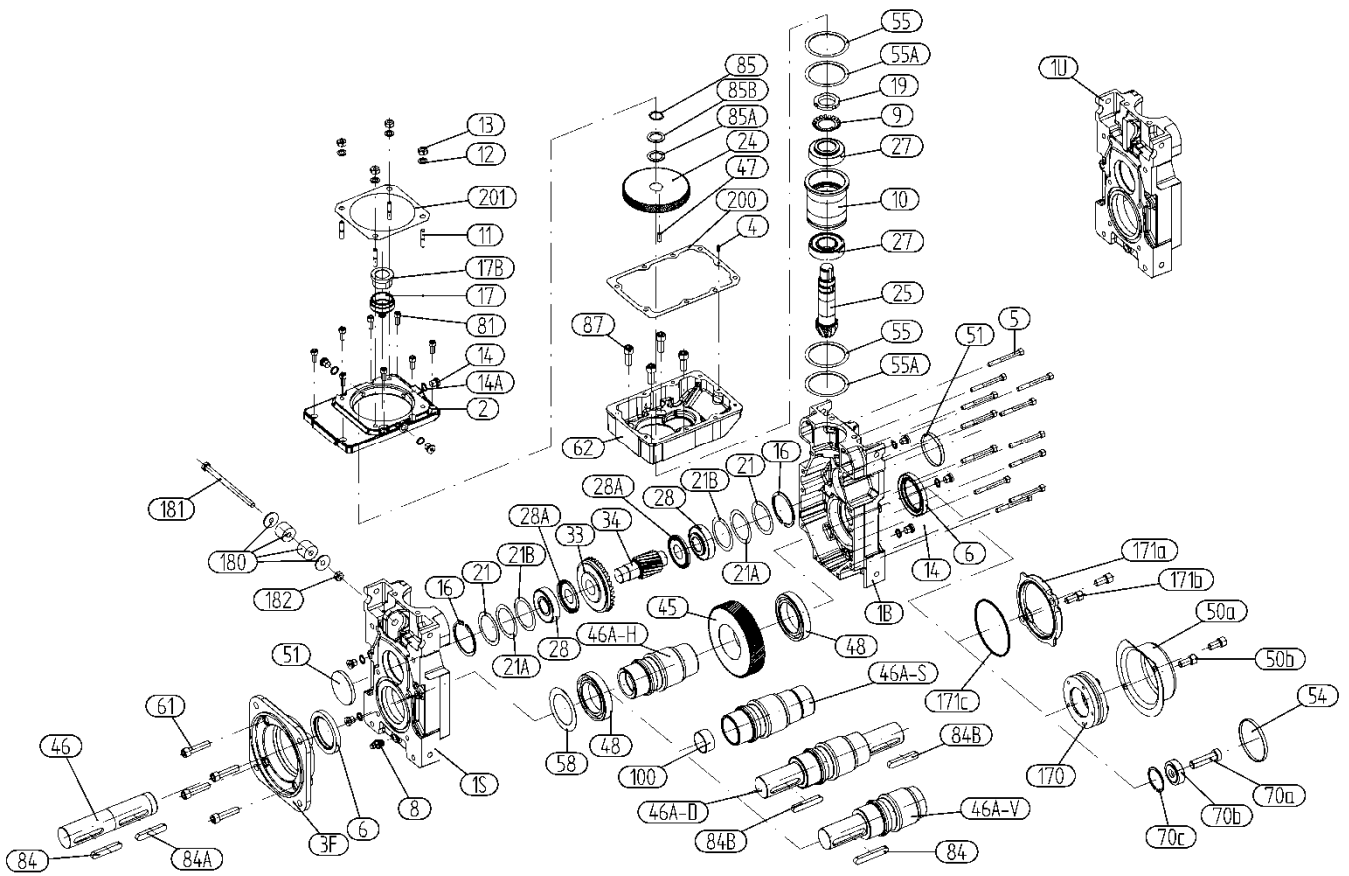

1U	Getriebegehäuse – UNIB.	Gear case - UNIBLOCK [®]	46A-V	Abtriebswelle	Output shaft
1S	Getriebegehäuse – SUP.	Gear case - SUPPORT	46A-D	Beidseitige Abtriebswelle	Output shaft on both sides
1B	Getriebegehäuse	Gear case	47	Zylinderstift	Cylindrical pin
2	Eingangsdeckel	Case cover	48	Rillenkugellager	Deep groove ball bearing
3F	Abtriebsflansch	Output flange	50a	Schrumpfscheibenabdeckk.	Protection cap for shrink d.
4	Spannstift	Dowel pin	50b	Zylinderschraube mit I6KT	Socket head cap screw
5	Zylinderschraube mit I6KT	Socket head cap screw	51	Verschlußdeckel	Cover
6	Wellendichtring	Shaft seal	54	Verschlußdeckel	Cover
8	Entlüftungsschraube	Vent plug	55	Paßscheibe	Adjusting disc
9	Sicherungsblech	Locking shim	55A	Paßscheibe	Adjusting disc
10	Lagerträger	Bearing carrier	58	Paßscheibe	Adjusting disc
11	Stiftschraube	Stud bolt	61	Zylinderschraube mit I6KT	Socket head cap screw
12	Federring	Spring washer	62	Vorsatzgetriebegehäuse	Primary gear case
13	Sechskantmutter	Hexagon nut	70a	Sicherungsring	Circlip
14	Verschlußschraube	Plug	70b	Spannscheibe	Tension disc
14A	Dichtring	Gasket	70c	Zylinderschraube mit I6KT	Socket head cap screw
16	Sicherungsring	Circlip	81	Zylinderschraube mit I6KT	Socket head cap screw
17	Modulritzel	Modul-pinion	84	Paßfeder	Key
17B	Ritzelbuchse	Pinion shaft	84A	Paßfeder	Key
19	Nutmutter	Groove nut	84B	Paßfeder	Key
21	Paßscheibe	Adjusting disc	85	Sicherungsring	Circlip
21A	Paßscheibe	Adjusting disc	85A	Paßscheibe	Adjusting disc
21B	Paßscheibe	Adjusting disc	85B	Paßscheibe	Adjusting disc
24	Zahnrad 1.Stufe	Gear wheel 1st stage	87	Zylinderschraube mit I6KT	Socket head cap screw
25	Kegelritzelwelle	Bevel gear pinion shaft	100	Glykodur-Buchse	Glykodur bush
27	Kegelrollenlager	Taper roller bearing	170	Schrumpfscheibensatz	Shrink disc set
28	Kegelrollenlager	Taper roller bearing	171a	Hohlwellenabdeckkappe	Protection cap for hollow s.
28A	Nilosring	Nilos ring	171b	Zylinderschraube mit I6KT	Socket head cap screw
33	Kegelrad	Bevel gear wheel	171c	Rundschnur für O-Ring	O-ring seal
34	Ritzelwelle	Pinion shaft	181	Gummipuffereset	Rubber buffer set
45	Abtriebsrad	Gear wheel end stage	182	Sechskantschraube	Hexagon head cap screw
46	Einsteckwelle	Insert shaft	200	Sechskantmutter	Hexagon nut
46A-H	Hohlwelle	Hollow shaft	201	Feststoffdichtung	Gasket
46A-S	Schrumpfscheibenhohlw.	Shrink disc hollow shaft		Feststoffdichtung	Gasket

7 Mechanische Installation / Mechanical installation

7.1 Vorarbeiten Getriebe / Preparatory work gear unit

7.1.1 Prüfung des Getriebes / Inspecting the gear unit

Das Getriebe darf nur dann in Betrieb genommen werden, wenn:

- keine Beschädigungen, z.B. durch Lagerung oder Transport erkennbar sind.
- Insbesondere die Wellendichtringe, Verschlusskappen und Abdeckhauben nicht beschädigt sind.
- keine Undichtigkeit bzw. kein Ölverlust sichtbar ist.
- keine Korrosion oder andere Hinweise auf eine unsachgemäße oder feuchte Lagerung hinweisen.
- das Verpackungsmaterial restlos entfernt wurde.
- Ölablassschrauben sowie Entlüftungsventile müssen frei zugänglich sein!

ATEX !

- Die Angaben auf dem Leistungsschild des Getriebes mit dem zulässigen Ex-Einsatzbereich vor Ort übereinstimmen (Gerätegruppe, Kategorie, Zone, Temperaturklasse, maximale Oberflächentemperatur).
- keine explosionsfähige Atmosphäre bei der Montage, vorhanden ist.
- angebaute Antriebselemente, wie Kupplungen, Riemenscheiben u.s.w sowie Antriebsmotoren müssen ATEX- konform sind.

Grundsätzlich sind Abtriebswellen und Flanschflächen gründlich von Korrosionsschutzmittel oder Verschmutzungen zu befreien, dabei können handelsübliche Lösungsmittel verwendet werden.

VORSICHT !

Die Dichtlippen der Wellendichtringe dürfen nicht mit dem Lösungsmittel in Kontakt treten → **Materialschäden möglich!**

7.1.2 Bauform / Mounting position

Das Getriebe darf nur in der angegebenen Bauform betrieben werden, welche dem Typenschild zu entnehmen ist. Die Einbaulage darf sich im Betrieb nicht verändern.

7.1.3 Drehmomentabstützung mittels Gummipuffer / Torque support by means of rubber buffer

Jede Urelastfeder muß mit einer Vorspannung von 3mm montiert werden.

The gear unit must not be put into operation unless:

- No damage caused, for example, by storage or transport, is apparent.
- In particular, the shaft seals, cover caps, and guard hoods are not damaged.
- No leaks or loss of oil are visible.
- No corrosion or other indication of improper storage or storage under damp conditions is present.
- All of the packaging materials were removed.
- Oil drain plugs and vent plugs must be fully accessible!

ATEX !

- The information on the gear unit specifications plate matches the permissible local Ex usage area (Device group, category, zone, temperature class, maximum surface temperature).
- No potentially explosive atmosphere is present upon installation,
- Attached drive elements, like couplings, pulleys and so on, as well as drive motors, must be ATEX compliant.

As a general rule, drive shafts and flange surfaces must have all corrosion protection products and dirt cleaned from them, standard commercial solvents can be used.

ATTENTION !

The sealing lips on the shaft seals must not be allowed to come in contact with the solvent. → **Material can be damaged!**

The gear unit may only be operated in the specified mounting position, which may be found on the nameplate. The mounting position must not change during operation.

7.1.4 Lackieren des Getriebes / Painting the gear unit

Wenn der Antrieb überlackiert bzw. teilweise nachlackiert wird, so ist darauf zu achten, dass das Entlüftungsventil und die Wellendichtringe sorgfältig abgeklebt werden. Nach Fertigstellung der Lackierarbeiten sind die Klebestreifen zu entfernen.

If the gear unit will be painted or partially repainted, make certain that the vent plug and the shaft seals are carefully masked. Remove the masking tape after the painting work is completed.

7.1.5 Umgebungstemperatur / Ambient temperature

ATEX !

Die Getriebe in Kategorie IM2, II2G und II2D dürfen nur bei Umgebungstemperaturen von -20°C (-4°F) bis +40°C (104°F) verwendet werden.

Bei abweichenden Umgebungstemperaturen halten Sie unbedingt Rücksprache mit Watt Drive.

Temperaturklasse:

Die Getriebe gemäß ATEX 95 sind in die Temperaturklasse T4 (Gas) bzw. 120°C (Staub) eingruppiert.

ATEX !

The gear units of categories IM2, II2G, and II2D may only be used at ambient temperatures from -20°C (-4°F) to +40°C (104°F).

In the event of deviating ambient temperatures, you must contact Watt Drive.

Temperature class:

The drives are classified according to ATEX 95 into temperature class T4 (gas) or 120°C (dust)

7.1.6 Gehäuseoberflächentemperatur / Housing surface temperature

Um unzulässige Erwärmung des Getriebes zu verhindern ist folgendes zu beachten:

- Um das Getriebe muss ausreichend Freiraum vorhanden sein.
- Die Kühlluft bei Getriebemotoren muss das Getriebe ungehindert umströmen können.
- Das Getriebe darf nicht vollkommen eingehaust werden.
- Die Getriebe dürfen nicht von anderen Aggregaten mit warmer Abluft beströmt werden.

Es darf keine Wärme in das Getriebe eingeleitet werden.

In order to prevent access heating of the gear unit, the following must be observed:

- Sufficient clearance must be provided around the gear unit.
- The cooling air for gear unit motors must be able to flow unhindered around the gear unit.
- The gear unit must not be completely boxed in with a housing.
- The gear units must not be exposed to hot exhaust air from other units.

No heat must be transferred into the gear unit.

7.2 Vorarbeiten Motor / Preparatory work motor

7.2.1 Anschlusskasten / Terminal box

Im Anschlusskasten dürfen sich keine Fremdkörper, Schmutz sowie Feuchtigkeit befinden. Weitere offene Einführungen sind mit O-Ring oder geeigneter Flachdichtung, der Anschlusskasten selbst mit der Originaldichtung staub- und wasserdicht zu verschließen.

Anschlusskasten, Klemmenbrett, Kabelanschlüsse, etc. im Innenraum des Anschlusskastens dürfen nicht beschädigt werden!

GEFAHR !

Der Anschlusskasten muss staub- und wasserdicht verschlossen sein!

It must be ensured that there are no foreign bodies, dirt or moisture in the terminal box. Open entries are to be sealed with an O ring or a suitable flat gasket so that dust and water cannot enter, whereas the terminal box itself is to be sealed against dust and water with the original seal.

It must be ensured that the terminal box, terminal board and cable connections etc. inside the terminal box are not damaged.

WARNING !

The terminal box must be sealed so that dust and water cannot enter.

7.2.2 Ausbrechöffnungen / Knockout openings

Bei den Motorbaureihe W., Baugröße 101. bis 161. müssen die Ausbrechöffnungen im Anschlusskasten sachgerecht ausgeschlagen werden (siehe Bild 2 Seite 20).

Anschlusskasten sowie Klemmenbrett, Kabelanschlüsse, etc. im Innenraum des Anschlusskastens dürfen nicht beschädigt werden!

⚠ GEFAHR !

Schutzbrille verwenden. → Gefahr durch Bruchstücke.

Durchführung:

1. Setzen Sie den Anschlusskastendeckel auf und verschließen Sie diesen.
2. Legen Sie die zu öffnenden Kabeleinführung fest.
3. Mit schräg angesetztem Meißel o. ä. schlagen Sie das Verschlussstück mit einem leichten Hammerschlag ein.

⚠ GEFAHR !

Nicht ins Innere des Anschlusskastens durchschlagen!

4. Öffnen Sie den Anschlusskasten und entfernen Sie die ggf. ausgebrochene Verschlussstück.
5. Setzen Sie die Kabelverschraubung ein und sichern Sie diese durch die beiliegende Kontermutter.

Die Verschraubungen müssen auf die verwendeten Anschlusskabel abgestimmt sein (Bewehrung, Geflecht, Abschirmung).

Bild 2: Ausbrechöffnungen

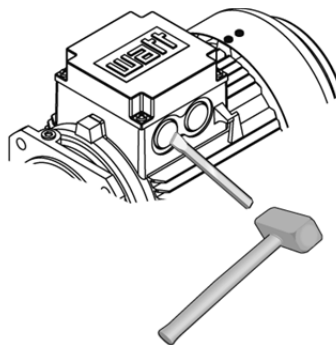

Fig. 2: Knockout openings

At motor model range W., frame size 101. up to 161. the knockout openings in the terminal box must be knocked out appropriately (see figure 2 on page 20).

Care must be taken to ensure that the terminal box and the terminal board and cable connections, etc., that it contains are not damaged.

⚠ WARNING !

Wear safety glasses → danger of injury from fragments!

Implementation:

1. Attach the cover of the terminal box and close it.
2. Assign the cable entries that have to be opened.
3. With an obliquely positioned chisel, or anything similar, drive in the closing piece with a slight hammer blow.

⚠ WARNING !

Do not knock through to the inside of the terminal box!

4. Open the terminal box and if necessary remove the broken out closing piece.
5. Implement the cable gland and secure it with the enclosed counter nut.

The screw-type connections must have been matched to the connecting cables used (armoring, braid, shield).

7.2.3 Isolationswiderstand überprüfen / Checking the insulation resistance

Eine Prüfung des Isolationswiderstandes ist vor Inbetriebnahme sowie nach längerer Lagerung oder Stillstandszeit erforderlich!

Beachten Sie vor Beginn der Messung des Isolationswiderstandes die Bedienungsanleitung des verwendeten Isolationsmessgerätes. Zur Isolationsmessung sind bereits angeschlossene Kabel des Hauptstromkreises wieder von den Klemmen zu entfernen.

The insulation resistance needs to be checked prior to start-up and again after any extended periods of storage or periods during which the equipment is not in operation.

Before you begin measuring the insulation resistance, please read the manual for the insulation resistance meter you are going to use. Any cables of the main circuit which are already connected should be disconnected from the terminals in order to carry out the insulation measurements.

⚠ GEFAHR !

Die Klemmen haben bei der Messung, sowie unmittelbar nach der Messung, teilweise gefährliche Spannungen und dürfen nicht berührt werden. Stellen Sie bei angeschlossenen Netzleitungen sicher, dass keine Spannung angelegt werden kann.

Messen Sie den Mindestisolationswiderstand der Wicklung gegen das Maschinengehäuse möglichst bei einer Wicklungstemperatur von +20 °C bis +30 °C. Für andere Temperaturen gelten andere Werte für den Isolationswiderstand. Bei der Messung muss abgewartet werden, bis der Endwert des Widerstandes erreicht ist (ca. 1 Minute).

⚠ VORSICHT !

Wird der kritische Isolationswiderstand erreicht oder unterschritten, müssen die Wicklungen getrocknet bzw. bei ausgebautem Läufer gründlich gereinigt und getrocknet werden. Beachten Sie nach dem Trocknen gereinigter Wicklungen, dass der Isolationswiderstand bei warmer Wicklung kleiner ist. Der Isolationswiderstand lässt sich nur nach Umrechnung auf die Referenztemperatur +25 °C richtig beurteilen. Liegt der gemessene Wert nahe am kritischen Wert, den Isolationswiderstand in der Folgezeit in entsprechend kurzen Intervallen kontrollieren.

Die folgende Tabelle 2 gibt die Messspannung sowie den Mindest-Isolationswiderstand und den kritischen Isolationswiderstand an. Werte gelten für eine Wicklungstemperatur von +25 °C.

Tabelle 2: Isolationswiderstand

	Bemessungsspannung U_N < 2 kV
Messspannung	500 V
Mindest-Isolationswiderstand bei neuen, gereinigten oder instand gesetzten Wicklungen	10 MΩ
Kritischer spezifischer Isolationswiderstand nach langer Betriebszeit	0,5 MΩ/kV

	Rated voltage U_{rated} < 2 kV
Measuring circuit voltage	500 V
Minimum insulation resistance with new, cleaned or repaired windings	10 MΩ
Critical specific insulation resistance after a long operating time	0.5 MΩ/kV

Folgende Punkte sind hierbei noch zu beachten:

- Bei Messung mit anderen Wicklungstemperaturen als +25 °C muss der gemessene Wert auf die Referenztemperatur +25 °C umgerechnet werden. Pro 10 K Temperaturanstieg halbiert sich der Isolationswiderstand, pro 10 K Temperaturabfall verdoppelt sich der Widerstand.
- Trockene, neuwertige Wicklungen haben Isolation-

⚠ WARNING !

During the measurement, and immediately afterwards, some of the terminals are at hazardous voltage levels and must not be touched. Carry out a check with the power cables connected that no voltage can be applied.

Where possible, measure the minimum insulation resistance of the winding to the motor enclosure when the winding temperature is between +20 °C and +30 °C. For other temperatures, different values apply to the insulation resistance. When taking the measurement, you must wait until the final resistance value is reached (approximately 1 minute).

⚠ ATTENTION !

If the critical insulation resistance is less than or equal to this value, the windings must be dried or, if the fan is removed, cleaned thoroughly and dried. Note that the insulation resistance of dried, clean windings is lower than that of warm windings. The insulation resistance can only be properly assessed after conversion to the reference temperature of +25 °C. If the measured value is close to the critical value, you must subsequently check the insulation resistance at appropriately frequent intervals.

The following table 2 indicates the measuring circuit voltage together with the minimum insulation resistance and the critical insulation resistance. Values apply at a winding temperature of +25 °C.

Table 2: Insulation resistance

Also note the following points:

- When measuring at winding temperatures other than +25 °C, the measured value must be converted to the reference temperature of +25 °C. The insulation resistance is reduced by a factor of a half for every 10 K increase in temperature, and it is increased by a factor of two for every 10 K decrease in temperature.
- New, dry windings have an insulation resistance of

widerstände zwischen 100 bis 2.000 MΩ, gegebenenfalls auch höhere Werte. Liegt der Isolationswiderstandswert in der Nähe oder unterhalb des Mindestwertes, so können Feuchtigkeit und/oder Verschmutzung die Ursache sein. Die Wicklungen sind dann zu trocknen.

- Während der Betriebszeit kann der Isolationswiderstand der Wicklungen durch Umwelt- und Betriebseinflüsse auf den kritischen Isolationswiderstand sinken. Der kritische Wert des Isolationswiderstandes bei einer Wicklungstemperatur von +25 °C ist je nach Bemessungsspannung durch Multiplikation der Bemessungsspannung (kV) mit dem spezifischen kritischen Widerstandswert (0,5 MΩ/kV) zu errechnen; z.B. kritischer Widerstand für Bemessungsspannung (UN) 690 V : 1000 V x 0,5 MΩ/kV = 0,345 MΩ

between 100 and 2,000 MΩ, or even higher values in some cases. If the insulation resistance is close to or below the minimum value, the cause could be humidity and/or dirt accumulation. The windings must then be dried.

- During operation, the insulation resistance of the windings can fall to the critical insulation resistance due to ambient and operational influences. Depending on the rated voltage, the critical insulation resistance for a +25 °C winding temperature can be calculated by multiplying the rated voltage (kV) by the specific critical resistance value (0.5 MΩ/kV); e.g. critical resistance for a rated voltage (UN) 690 V : 1000 V x 0.5 MΩ/kV = 0.345 MΩ

7.2.4 Anschluss des Erdungsleiters / Connecting the ground conductor

Die Erdung muß mit dem Anschluss im Anschlusskasten an der dafür vorgesehenen und entsprechend gekennzeichneten Stelle durchgeführt werden.

Der Erdungsleiterquerschnitt der Maschine muss mit den Errichtungsbestimmungen, z.B. nach DIN EN IEC 60204-1 übereinstimmen.

Beim Anschließen ist zu beachten, dass:

- Die Anschlussfläche kontaktblank und mit geeignetem Mittel gegen Korrosion geschützt ist, z.B. mit säurefreier Vaseline.

The grounding has to be connected in terminal box at the place intended for this purpose and marked accordingly.

The cross-section of the ground conductor of the machine must comply with the regulations for electrical installations, e.g. DIN EN IEC 60204-1.

Please note the following when connecting-up:

- The contact surface must be clean and bright, and protected with a suitable anti-corrosion agent, e. g. acid-free Vaseline.

Tabelle 3: Mindestquerschnittsfläche

Table 3: Minimum surface area

Mindestquerschnittsfläche „S“ des Phasenleiters (L1, L2, L3) Minimum surface area „S“ of phase conductor (L1, L2, L3)	Mindestquerschnittsfläche des zugehörigen Erdungsanschlusses Minimum surface area of corresponding ground connection
mm ²	mm ²
S ≤ 16	S
16 < S ≤ 35	16
S > 35	0,5 x S

7.3 Aufstellen des Getriebes, Getriebemotors / Setting up the gear unit, geared motor

- Die Aufstellung soll so erfolgen, daß der Antrieb keinen Schwingungen oder Erschütterungen ausgesetzt ist, um dadurch bedingte Geräusentwicklung zu vermeiden.
- Die Befestigungsfläche muß eben und verwindungssteif sein.
- Gehäuseverspannungen sind unbedingt zu vermeiden.
- Das Reaktionsmoment ist mit einer Drehmomentstütze oder einem Gummipufferset abzufangen (keine starren Verschraubungen).

- When installing please ensure that the unit is not exposed to any shocks or vibrations in order to avoid noise during operation.
- The mounting surface should be even and torsionally rigid.
- Distortion of the gear case should also be avoided.
- Reduce reaction torque with a torque arm or a rubber buffer kit (no rigid joints).

- An- und Abtriebsselemente müssen mit einem Berührungsschutz ausgestattet werden.
- Die Aufstellung hat so zu erfolgen, daß der Zutritt von Frischluft und das Abströmen der Warmluft ungehindert erfolgen kann. Es ist verboten den Lüfterflügel und die Lüfterhaube zu entfernen bzw. den Motor in ein Gehäuse einzuschließen, da in beiden Fällen die Kühlluftzufuhr verringert wird. Dadurch würde der Motor überhitzt werden.
- Input- and output elements have to be equipped with a contact protection.
- When installing the motor, ensure that the intake is not obstructed and air can circulate freely. Do not remove the fan blade or cowl, or enclose the motor with a casing because in both cases there would not be enough air for cooling and the motor could overheat.

7.3.1 Getriebeentlüftung / Gear unit ventilation

Getriebe mit Entlüftungsschraube:

Ölablassschrauben sowie Entlüftungsschraube müssen frei zugänglich sein!

Die Entlüftungsschraube mit Transportsicherung ist an der der Bauform entsprechenden Position angebracht.

⚠ VORSICHT !

Aktivierung des Entlüftungsventil:

Das Entlüftungsventil ist vor Inbetriebnahme zu aktivieren, indem die Transportsicherung (Gummilasje) wie folgend beschrieben komplett entfernt werden muß.

Bild 3: Hinweisschild (rot) am Getriebe

Gear unit with vent plug:

Oil drain plugs and vent plugs must be fully accessible!

The vent plug with transport locking device is installed at the proper position for the mounting position.

⚠ ATTENTION !

Activating the vent valve:

The vent valve is to be activated before the unit is put into operation by completely demounting the transport protection (rubber clip) as described below.

Fig. 3: Information label (red) on the gear unit



Vor Inbetriebnahme Gummilasje komplett abreißen!

Before usage remove the rubber clip completely!

Getriebe ohne Entlüftungsschraube:

Getriebe in geschlossener Ausführung werden ohne Entlüftungsventil geliefert.

Dies gilt für folgende Getriebetypen:

- H. 40A,S, H. 41E; H. 50A,S,C, H. 51E; H. 55A,S,C;
- H. 60E,A,S,C; H. 65A,C
- A.. 46A; A.. 56A,S,C; A.. 66A,S,C
- K.. 40A; K.. 50A,C; K.. 60A,C

Gear drives lacking a vent plug:

Sealed-design gear drives are supplied without a vent plug.

This applies to the following gear unit types:

- H. 40A,S, H. 41E; H. 50A,S,C, H. 51E; H. 55A,S,C;
- H. 60E,A,S,C; H. 65A,C
- A.. 46A; A.. 56A,S,C; A.. 66A,S,C
- K.. 40A; K.. 50A,C; K.. 60A,C

7.3.2 Ölausgleichsbehälter / Lubricant expansion unit

VORSICHT !

Vor Inbetriebnahme muß der Ölausgleichsbehälter am Motorflansch mittels flexiblem Schlauch angeschlossen werden.

Dichtheit ist zu überprüfen!

Bild 4: Motor mit Ölausgleichsbehälter

ATTENTION !

Before starting the gear unit the expansion unit must be connected to the motor flange with the flexible pipe.

Leakage test of the expansion unit!

Fig. 4: Motor with lubricant expansion unit

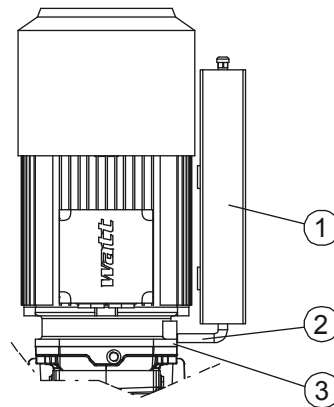

- (1) Ölausgleichbehälter
- (2) Flexibler Schlauch
- (3) Motorflansch

- (1) Lubricant expansion unit
- (2) Flexible pipe
- (3) Motor flange

7.3.3 Getriebe, Getriebemotor mit Rücklaufsperrung / Gear unit, geared motor with backstop

Die Rücklaufsperrung erlaubt den Betrieb in nur eine Drehrichtung. Die freie Drehrichtung ist durch einen Drehrichtungspfeil am Abtrieb des Getriebes bzw. auf der Lüfterhaube des Motors gekennzeichnet.

VORSICHT !

Ein Anlauf des Motors mit voller Leistungsaufnahme, entgegen der Sperrichtung des Getriebes, führt zur Zerstörung oder Beschädigung der Rücklaufsperrung.

Die freie Drehrichtung muß vor der Inbetriebnahme geprüft werden.

Getriebe mit Antriebswelleneinheit (WN) und integrierter Rücklaufsperrung:

In der Antriebswelleneinheit WN (8), WN (11) und WN (13) kann optional eine Rücklaufsperrung eingebaut werden.

Getriebemotor mit Rücklaufsperrung am Motor:

Bei Getrieben mit Rücklaufsperrung ist die Drehrichtung des E-Motors und des Netzes mit einem Messgerät zu ermitteln. Drehrichtungspfeil auf dem Gehäuse beachten! Bei Motoren, die 400/690 Volt gewickelt sind, kann die Drehrichtung durch kurzzeitigen Anlauf in Sternschaltung ermittelt werden.

The backstop allows the operating in only one rotating direction. The free rotating direction is marked with a rotating direction arrow at the output of the gear or on the ventilation cover of the motor.

ATTENTION !

A start-up of the motor with full power consumption against the locking direction of the gear will lead to destruction or damage of the backstop.

The free rotating direction has to be checked before the start-up.

Gear units with a input shaft unit (WN) and integrated back stop:

A backstop can be implemented optionally in the drive shaft unit WN (8), WN (11) and WN (13).

Geared motor with a backstop at the motor:

Using gears with backstop the rotating direction of the e-motor and the mains is to be detected with a meter. Mind the rotating direction arrow on the housing! On motors, which are wound 400/690 volt, the rotating direction can be detected through a short-time start-up in star connection.

7.3.4 Getriebe mit Vollwelle / Gear unit with solid shaft

Die Abtriebswellen sind bis zu einem Durchmesser von 50mm nach Toleranzfeld ISO k6 und ab 55mm nach Toleranzfeld ISO m6 gefertigt.

Alle Abtriebswellen sind mit Zentriergewinden nach DIN 332 versehen, die zum Aufziehen von Übertragungselementen benutzt werden sollten.

Alle Abtriebswellen sind bei Lieferung mit einem Konservierungsmittel versehen, der mit einem üblichen Lösungsmittel zu entfernen ist.

VORSICHT !

- Das Lösungsmittel darf nicht an die Dichtlippen der Wellendichtringe kommen!
- Schläge und Stöße auf das Wellenende unbedingt vermeiden, da die Abtriebslagerung dadurch beschädigt werden kann.
- Mech. Antriebselemente die Radialkräfte auf die Abtriebswelle ausüben sind möglichst nah dem Abtriebslagern zu montieren!
- Aufgesetzte Übertragungselemente sollten gewuchtet sein und dürfen keine unzulässigen Radial- oder Axialkräfte hervorrufen (zulässige Werte siehe Katalog).

The output shafts are manufactured with a diameter of 50 mm in ISO k6 tolerance class and beginning at a diameter 55 mm in ISO m6 tolerance class.

All output shafts are equipped with DIN 332 tapped center holes that are used to tighten the transfer elements.

All output shafts are provided with a corrosion protection product upon delivery. This product must be removed with a conventional solvent.

ATTENTION !

- The solvent must not be allowed to come into contact with the shaft seals!
- Make certain to prevent all impacts and mechanical shocks on the end of the shaft since the output bearing system can be damaged.
- Mechanical drive elements that apply radial forces to the output shaft must be installed as close as possible to the output shaft bearings!
- Add-on power transfer elements should balance and must not cause any unacceptable radial or axial forces (see Catalogue for acceptable values).

7.3.5 Montage und Demontage von Getrieben mit Hohlwelle / Installation and demounting of hollow-shaft gear units

VORSICHT !

Bitte beachten Sie bezüglich der Gestaltung der Kundenwelle die Konstruktionshinweise im aktuellen Getriebemotorenkatalog.

Montage: (siehe Bild 5 bis 7, Seite 26)

Die Montage von Hohlwellengetrieben hat grundsätzlich so zu erfolgen, dass keine axialen Kräfte auf die Abtriebswellenlagerung entstehen.

1. Überprüfen Sie die Maschinewelle (3) auf eventuelle Schäden wie z.B. Kerben oder Aufstauchungen.
2. Reinigen Sie vor der Montage die kundenseitige Maschinewelle (3) sorgfältig.
3. Vor dem Aufziehen des Hohlwellengetriebes auf die Maschinewelle tragen Sie auf die Oberfläche der Maschinewelle eine Schmierpaste (3) wie z.B. Klüber-Paste 46MR401 auf.
4. Ziehen Sie das Getriebe auf die Maschinewelle auf (4, 5). Distanzrohr (7) wird benötigt bei einer Kundenwelle ohne Anlageschulter.
5. Setzen Sie das optional erhältliche WATT-Befestigungsset in die Hohlwelle ein und sichern Sie die Kundenwelle mittels der Befestigungsschraube (4) axial. Schrauben-Anzugsmoment siehe Seite 55.

ATTENTION !

Concerning the design of the customer's shaft please mind the construction references in the latest geared motor catalogue.

Assembling: (see figure 5 – 6 on page 26)

The hollow-shaft gear units must always be installed in such a way that no axial forces are applied to the output shaft bearing system.

6. Check the machine shaft (3) on possible damages like e.g. notches or upsettings.
7. Clean the customer's machine shaft (3) thoroughly before the mounting.
8. Before tightening the hollow-shaft gear unit onto the machine shaft, paint the surface of the machine shaft with lubricating paste (3) such as Klüber Paste 46MR401.
9. Mount the drive onto the machine shaft (4, 5). A distance tube (7) is required for a customer's shaft without contact shoulder.
10. Implement the optional obtainable WATT fixing set into the hollow shaft and secure the customer's shaft axial with the locking bolt (4). Screw tightening torque see page.

Bild 5 / Fig. 5:
Aufziehen der Kundenwelle ohne oder mit Anlageschulter
Tightening the customer shaft with or without contact shoulder

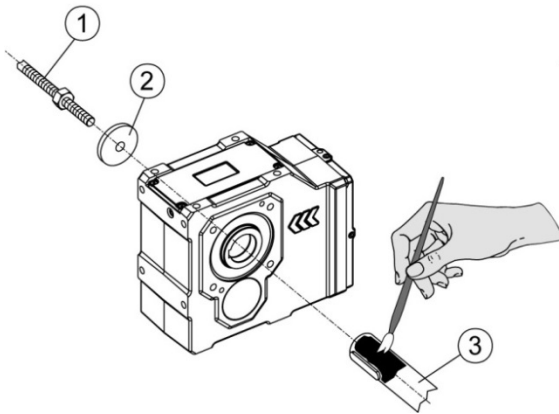

- (1) Gewindestange + Sechskantmutter
- (2) Druckscheibe
- (3) Kundenseitige Maschinenwelle
- (4) Befestigungsschraube DIN6912
- (5) Spanscheibe
- (6) Sicherungsring DIN472
- (7) Distanzrohr (nicht im Lieferumfang)

Teil (4), (5) und (6) sind im optional erhältlichen WATT-Befestigungsset GMBSD... enthalten.

Demontage:

1. Lösen Sie die Befestigungsschraube (4). Entfernen Sie das komplette WATT-Befestigungsset und falls vorhanden das Distanzrohr (7).
2. Geben Sie die Druckscheibe (11), Abdrückmutter (10) und Sicherungsring (6) in die Hohlwelle.
3. Schrauben Sie die Befestigungsschraube (9) ein. Durch Anziehen der Schraube dücken Sie das Getriebe von der Maschinenwelle (3) ab.

Bild 8:
Demontage der Kundenwelle mit oder ohne Anlageschulter

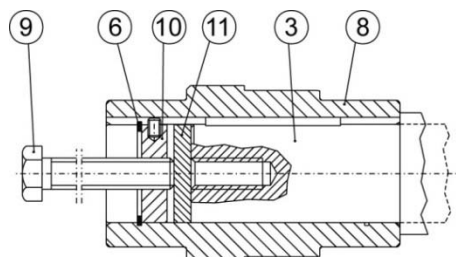

- (3) Kundenwelle mit Zentriergewinde nach DIN332, Bl.2 Form DR
- (6) Sicherungsring DIN 472

Bild 6 / Fig. 6:
Kundenwelle-Befestigung mittels WATT-Befestigungsset ohne Anlageschulter
Mounting the customer shaft using a WATT mounting set without a contact shoulder

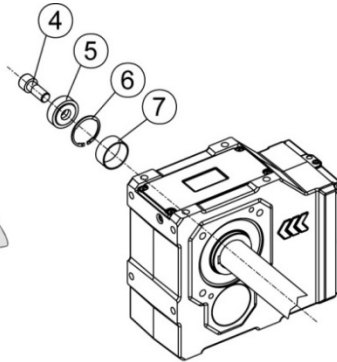

- (1) Threaded rod + hex nut
- (2) Thrust washer
- (3) Customer-side machine shaft
- (4) Retaining screw DIN6912
- (5) Tension disc
- (6) Circlip DIN472
- (7) Space tube (not included in items supplied)

Parts (4), (5) and (6) are included in the optional WATT fixing kit GMBSD... .

Demounting:

1. Loosen the fixing bolt (4). Remove the complete WATT fixing set and, if existing, the distance tube (7).
2. Put the pressure disc (11), jack nut (10) and circlip (6) into the hollow shaft.
3. Screw in the fixing bolt (9). Through tightening of the screw you are pressing the gear off the machine shaft (3).

Fig. 8:
Demounting the customer shaft with or without contact shoulder

- (3) Customer's shaft with tapped centre holet as per DIN332, sh.1
- (6) Circlip DIN 472

- (8) Hohlwelle
- (9) Befestigungsschraube (kundenbezogen, Länge der Schraube entsprechend der Maschinenwellenlänge)
- (10) Abdrückmutter
- (11) Druckscheibe

- (8) Hollow shaft
- (9) Retaining screw DIN 933 (to customer specification, length according to machine shaft length)
- (10) Jack nut
- (11) Thrust washer

7.3.6 Montage und Demontage von Schrumpfscheiben / Installation and demounting of shrink disks

VORSICHT !

Die Schrumpfscheiben werden einbaufertig geliefert. Diese dürfen nicht vor dem erstmaligen Einbau zerlegt werden.

Das Anziehen der Spannschrauben ohne eingebaute Kundenwelle kann zu Verformung der Hohlwelle führen.

Montage:

1. Entfernen Sie die eventuell vorhandene Abdeckkappe.
2. Lösen Sie die Spannschrauben (3) um einige Gewindgänge. Nicht ganz herausdrehen!
3. Entfetten Sie sorgfältig die komplette Hohlwellenbohrung (2, graue Fläche). Diese muß ABSOLUT fettfrei sein!
4. Entfetten Sie sorgfältig die Maschinenwelle (1, graue Fläche) im Klemmbereich der Schrumpfscheibe. Diese muß ABSOLUT fettfrei sein!
5. Schieben Sie die Schrumpfscheibe auf die Hohlwelle (2) bis der Aussenring der Schrumpfscheibe mit der Hohlwelle (2) bündig abschließt. Im Bereich des Schrumpfscheiben-Sitzes kann die Außenfläche der Hohlwelle (2) gefettet werden.
6. Führen Sie die entfettete Maschinenwelle (1) in die Hohlwelle (2) ein, so dass der Bereich der Schrumpferverbindung vollständig ausgenutzt wird.
7. Ziehen Sie die Spannschrauben (3) der Reihe nach im Uhrzeigersinn über mehrere Umläufe leicht an, damit die beiden Aussenringe (5) parallel zueinander gespannt werden. Die Spannschraubenanzahl hängt von der Schrumpfscheibenbaugröße ab.

VORSICHT !

Spannschrauben (3) nicht „ÜBER KREUZ“ anziehen.

8. Ziehen Sie die Spannschrauben (3) mit einem Drehmomentschlüssel bis zu dem auf der Schrumpfscheibe angegebenen Anzugsdrehmoment (6) an. Nach dem Festziehen der Spannschrauben (3) muss zwischen den Aussenringen (5) ein gleichmäßiger Spalt vorhanden sein. Falls dies nicht gegeben ist, muss die Schrumpfscheibe nochmals neu montiert werden.

VORSICHT !

Nach erfolgter Montage ist die Hohlwelle bzw. die Maschinenwelle stirnseitig mit einem Strich (Stift) zu kennzeichnen, um ein Durchrutschen während der Inbetriebnahme (unter Last) zu erkennen.

ATTENTION !

The shrink discs are supplied ready to install. They must not be taken apart prior to the first installation. The tightening of the locking bolts without an implemented customer's shaft can lead to a deformation of the hollow shaft.

Assembling:

1. Remove the possibly existing cover cap.
2. Loosen the locking bolts (3) with just a few threads. Do not screw them out completely!
3. Thoroughly degrease the whole hollow shaft boring (2, grey area). It must be ABSOLUTELY free of grease!
4. Thoroughly degrease the machine shaft (1, grey area) in the clamping area of the shrink disc. It must be ABSOLUTELY free of grease!
5. Push the shrink disc onto the hollow shaft (2) until the outer ring of the shrink disc is flush with the hollow shaft (2). The outer part of the hollow shaft (2) can be greased in the area where the shrink disc is fitted.
6. Insert the degreased machine shaft (1) into the hollow shaft (2) so that the area of the shrink connection fully used.
7. Slightly tighten the locking bolts (3) in sequence clockwise with several turns, so that both outer rings (5) are clamped parallel towards each other. The number of locking bolts depends on the size of the shrink disc.

ATTENTION !

Do not tighten the Locking bolts (3) „CROSSED“.

8. Tighten the locking bolts (3) with a torque key up to the indicated screwing torque (6) on the shrink disc. After the tightening of the locking bolts (3) there has to be an even gap between the outer rings (5). If it is not the case the shrink disc has to be mounted anew.

ATTENTION !

After installation you can sign the hollow shaft respectively the machine shaft with a stroke (use a pencil) to detect a slipping during the initial operation (under load).

Bild 9: Hohlwele mit Schrumpfscheibe

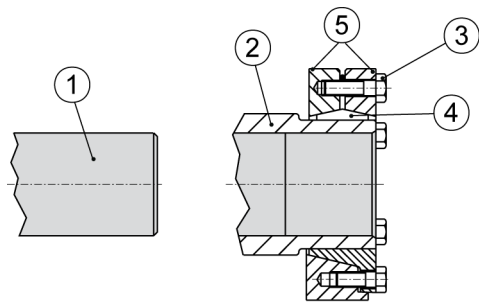

- (1) Kundenseitige Maschinenwelle
- (2) Hohlwelle
- (3) Spanschraube
- (4) Innenring
- (5) Aussenring
- (6) Anzugsdrehmoment der Spanschrauben
- (7) Abdrückgewinde

Demontage:

1. Lösen Sie die Spanschrauben (3), gleichmäßig und der Reihe nach. Jede Spanschraube darf anfangs pro Umlauf nur etwa eine Viertel-Umdrehung gelöst werden. Die Spanschrauben nie ganz herausdrehen.
2. Drücken Sie mit Hilfe des Abdrückgewindes (7) den Innenring (4) ab. Rostansatz, der sich auf der Maschinenwelle vor der Hohlwelle gebildet haben könnte, muß zuvor entfernt werden.
3. Ziehen Sie die Schrumpfscheibe von der Hohlwelle (2) ab.

Schritt 2 ist nur bei der zweiteiliger Schrumpfscheiben-ausführung möglich !

Fig. 9: Hollow shaft with shrink disc

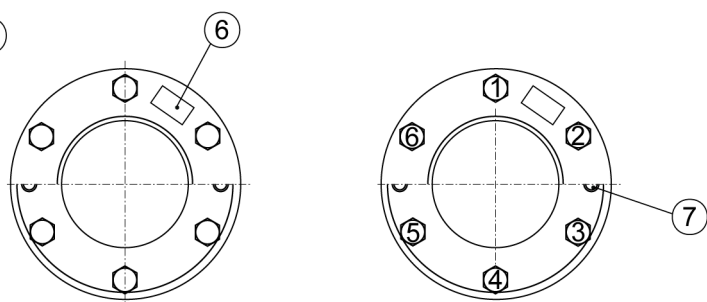

- (1) Customer-side machine shaft
- (2) Hollow shaft
- (3) Locking screw
- (4) Inner ring
- (5) Outer ring
- (6) Tightening torque of the locking screws
- (7) Jack nut

Demounting:

1. Undo the locking screws (3) uniformly and in sequence. Only undo each locking bolt about a quarter turn initially. Do not remove the locking bolts completely.
 2. Press the inner ring (4) off using the jack nut (7). Remove any rust beforehand that may have formed on the machine shaft in front of the hollow shaft.
 3. Remove the shrink disc from the hollow shaft (2)
- Step 2 only required for two-part shrink disk execution !

7.3.7 Montage von Abdeckkappe / Installation and demounting of protection cap

Abdeckkappen sind vor der Montage auf Transportschäden zu untersuchen. Beschädigte Abdeckkappen dürfen nicht verbaut werden, da sie möglicherweise schleifen können.

Alle Befestigungsschrauben sind zu verwenden und durch Benetzung mit Sicherungsklebstoff (mittelfest), zu sichern. Schrauben-Anzugsmoment siehe Seite 55.

Bild 10 / Fig. 10:
Getriebe mit Hohlwellen-Abdeckkappe
Protection cap for hollow shaft

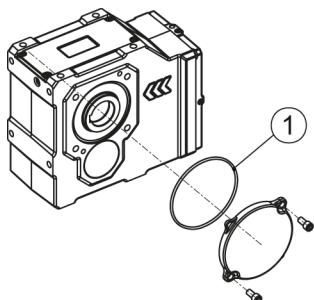

Before being installed, the protection caps must be inspected for any damage that might have occurred during transport. Damaged protection caps must not be installed, since they can possibly cause abrasion.

All of the fixing bolts are to be used and secured by wetting them with a thread-locking adhesive (medium strength). See on page 55 for the bolt tightening torque.

Bild 11 / Fig. 11:
Getriebe mit Schrumpfscheiben-Abdeckkappe
Protection cap for shrink disc hollow shaft

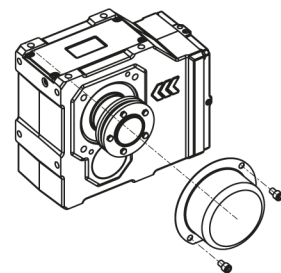

- (1) O-Ring bei den Getriebetypen
K.. 40. – K.. 110.
S.. 454. – S.. 609.

- (1) O-ring at gear unit types
K.. 40. – K.. 110.
S.. 454. – S.. 609.

**7.3.8 Montage von Normmotoren (IEC 60072, DIN EN 50347) an den IEC-Adapter /
Installation of standard motors (IEC 60072, DIN EN 50347) on the IEC adapters**

 ATEX !

Es dürfen nur IEC - Motoren aufgebaut werden, die eine für die ATEX Zone ausreichende Kategorie gemäß Motortypenschild aufweisen. Bei Getrieben der ATEX - Kategorie 2D muss der Motor mindestens die Schutzart IP6x haben.

Watt Drive liefert IEC Adapter der Baugrößen 100/112, 132, 160, 180, 200 und 225 auch mit einer integrierten spielfreien Klauenkupplung (IAK) aus. Die IEC – Adapter sind öldicht ausgeführt, die Abdichtung der Schnittstelle erfolgt zwischen Getriebe und Adapter.

Montageablauf eines IEC-Normmotors (IEC 60072, DIN EN 50347) an den IEC-Adapter IA63 bis IA132:

1. Reinigen Sie die Motorwelle und die Flanschflächen von Motor und Adapter und überprüfen Sie diese auf Beschädigungen.
2. Benetzen Sie die Motorwelle vor der Montage mit Schmierpaste wie z.B. Klüberpaste 46 MR 401.
3. Benetzen Sie die Befestigungsschrauben (1) mit Sicherungsklebstoff (mittelfest).
4. Setzen Sie danach den Motor auf den Adapter und ziehen Sie die Schrauben (1) (nicht im Lieferumfang) mit dem entsprechenden Moment an. Schrauben mit einer Mindestfestigkeit 8.8 verwenden. Schrauben-Anzugsmoment siehe Seite 55.

*Bild 12:
Prinzipdarstellung Montage Normmotor an IEC-Adapter*

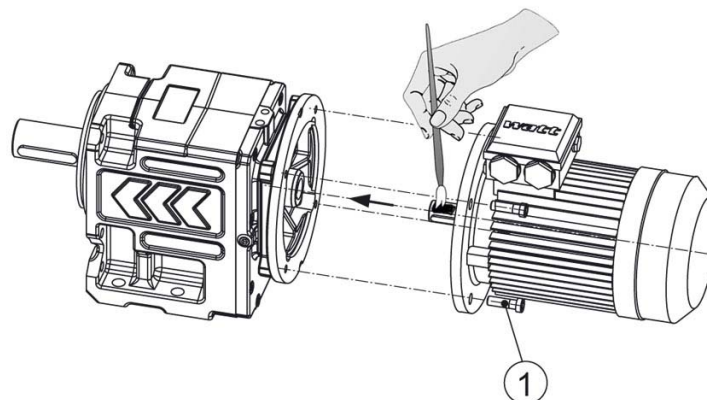

(1) Befestigungsschraube

 ATEX !

Only IEC motors that have a sufficient rating for the ATEX zone per the motor nameplate may be installed. With ATEX category 2D gear units, the motor must be at least protection type IP6x.

Watt Drive supplies also IEC adapters in sizes 100/112, 132, 160, 180, 200 and 225 with an integrated, play-free claw coupling (IAK). The IEC adapters have an oil-tight design, with the interface being sealed between the gears and the adapter.

Assembly procedure for IEC standard motor(IEC 60072, DIN EN 50347) on the IEC Adapter IA63 up to IA132:

1. Clean the motor shaft and the flange surfaces of the motor and adapter and check for damage.
2. Before installing, wet the motor shaft with lubrication paste, such as Klüber Paste 46 MR 401.
3. Wet the retaining screws (1) with thread-locking adhesive (medium strength).
4. Then place the motor on the adapter and tighten the bolts (1) (not included) to the specified torque. Use bolts with minimum property class 8.8. See on page 55 for the bolt tightening torque.

*Fig. 12:
Exposition for assembling standard motors on an IEC adapter*

(1) Retaining screw

Montageablauf eines IEC - Normmotors an den IEC – Adapter mit Klauenkupplung IAK100, IAK112, IAK132, IAK160, IAK180, IAK200 und IAK225:

Bei der Montage der mitgelieferten Kupplungshälfte auf die Motorwelle ist auf die richtige Einbaulage zu achten. Die Kupplungshälfte ist dabei bündig auf die Motorwelle zu montieren (siehe Bild 13 auf der Seite 30).

1. Entfernen Sie die Abdeckung des Adapters (1) und entnehmen Sie die beiliegende Kupplungshälfte (3).
2. Reinigen Sie die Motorwelle (2) und die Flanschflächen von Motor und Adapter.
3. Erwärmen sie die Kupplungshälfte (3) auf ca. 80°C (176°F) und montieren Sie diese auf die Motorwelle.
4. Montieren Sie die Kupplungshälfte dabei bündig Wellenspiegel mit Ende der Bohrung (siehe Bild!).
5. Sichern Sie die Passfeder (4) und die montierte Kupplungshälfte mittels Gewindesttift (5) mit dem angegebenen Anzugsdrehmoment TA (M5 → ca. 2,5Nm, M8 → ca. 10Nm). Verwenden Sie dazu Schraubensicherungsmittel „mittelfest“.
6. Kontrollieren Sie den korrekten Sitz der Kupplungshälfte.
7. Die Kontaktfläche zwischen Motor und Adapter ist mit geeignetem Dichtmittel (anaerobe Flächendichtung wie z.B. Loctite 510 oder Silikon wie z.B. Terostat 9140 abzudichten. Dies gilt nur bei Anbau von Motoren nach ATEX.
8. Montieren Sie den Motor an den Adapter, die Kupplungsklauen müssen beidseitig in den Kupplungsstern (6) eingreifen.
9. Befestigen Sie den Motor mit den geeigneten Befestigungsschrauben (nicht im Lieferumfang) am Adapter. Schrauben-Anzugsmoment siehe Seite 55. Festigkeitsklasse mindestens 8.8.

Bild 13:
Montage eines IEC – Motors an eine Kupplungsadapter (IAK)

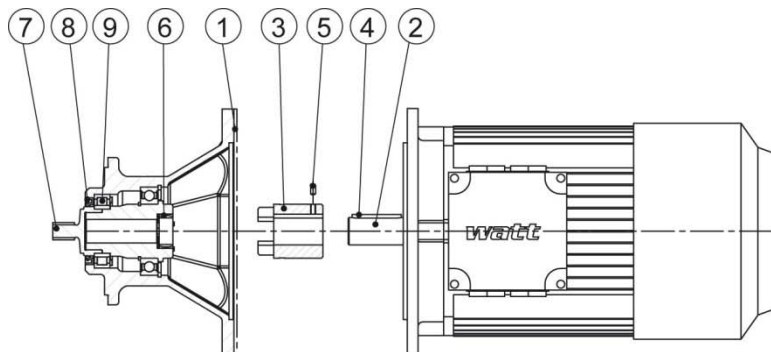

- (1) Adapter
- (2) Motorwelle
- (3) Kupplungshälfte
- (4) Passfeder
- (5) Gewindesttift
- (6) Kupplungsstern
- (7) Ritzel
- (8) Wellendichtring
- (9) Lager

Assembly procedure for IEC standard motor on the IEC adapter with claw coupling IAK100, IAK112, IAK132, IAK160, IAK180, IAK200 and IAK225:

The correct assembly position must be observed when fitting the half coupling supplied onto the motor shaft. The half coupling should be fitted flush to the motor shaft (see figure 13 on page 30).

1. Remove the adapter cover (1) and remove the half coupling provided (3).
2. Clean the motor shaft (2) and the flange surfaces on the motor and adapter.
3. Heat the half coupling (3) to approx. 80°C (176°F) and fit onto the motor shaft.
4. The half coupling is fitted flush to the shaft panel with the end of the bore hole (see diagram!).
5. Secure the key (4) and the fitted half coupling using a set pin (5) using the specified tightening torque TA (M5 → approx. 2.5Nm, M8 → approx. 10Nm). Use a "medium-tight" screw locking adhesive for this purpose.
6. Check that the half coupling is seated correctly.
7. The contact surface between the motor and adapter must be sealed with anaerobic sealant e. g. Loctite 510 or silicone e. g. Terostat 9140. This assembling step is only valid for ATEX applications.
8. Fit the motor onto the adapter; the coupling claws must engage with the coupling star (6) on both sides.
9. Fasten the motor onto the adapter using the appropriate fastening screws (observe screw tightening torques on page 55, minimum strength class 8.8).

Fig. 13:
Installing an IEC motor on the coupling adapter (IAK)

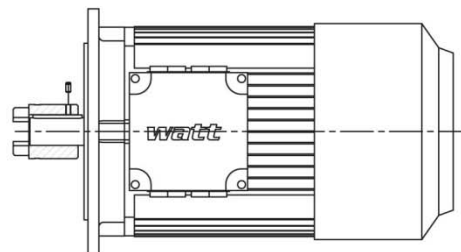

- (1) Adapter
- (2) Motor shaft
- (3) Half coupling
- (4) Key
- (5) Set pin
- (6) Coupling star
- (7) Pinion
- (8) Seal ring
- (9) Bearing

Montageablauf eines IEC - Normmotors an den IEC – Adapter mit Klemmring IA200 und IA225:

1. Die Motorwelle und die Flanschflächen von Motor und Adapter sind zu reinigen.
2. Entfernen sie die Verschlusschraube der Montageöffnung.
3. Positionieren Sie den Steckschlüssel in der Montageöffnung, achten sie dabei auf die richtige Position des Klemmrings.
4. Der Klemmring darf dabei nicht angezogen sein (Kontrolle notwendig).
5. Benetzen Sie die Motorwelle vor der Montage mit Schmierpaste wie z.B. Klüberpaste 46 MR 401.
6. Montieren Sie den Motor an den Adapter.
7. Befestigen Sie den Motor mit den geeigneten Befestigungsschrauben am Adapter (Schraubenanzugsmomente beachten, Festigkeitsklasse mindestens 8.8).
8. Fixieren Sie die Klemmschraube mit einem Anzugsmoment von 70Nm.
9. Verschließen Sie die Montageöffnung.

*Bild 14:
 Ansicht IEC adapter IA200 und IA225 mit Klemmring.*

Assembly procedure for IEC standard motor on the IEC adapter with clamp ring IA200 and IA225:

1. Clean the motor shaft and the flange surfaces of motor and adapter.
2. Take off the bolt of the mounting hole.
3. Position the socket wrench in the mounting hole, thereby mind the right position of the clamp ring.
4. Make sure the clamp ring is not tightened (check necessary).
5. Before installing, wet the motor shaft with lubrication paste, such as Klüber Paste 46 MR 401.
6. Mount the motor to the adapter.
7. Fasten the motor to the adapter with the proper fixing bolts (mind the clamping force, clamping torque 8.8 in the least).
8. Fix the clamp bolt with a clamp torque of 70Nm.
9. Close the mounting hole.

*Fig. 14:
 View IEC adapter IA200 and IA200 with clamp ring.*

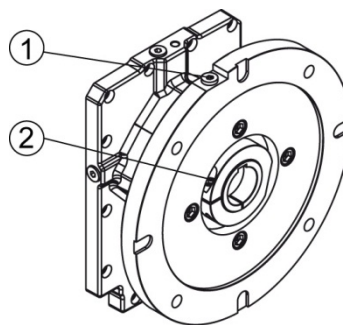

- (1) Montageöffnung
 (2) Klemmring

- (1) Mounting hole
 (2) Clamp ring

7.3.9 Montage von Servo-Motoren an den Servo-Adapter / Installation of servo motors on the SERVO adapter

Bei Motoren mit Passfeder wird durch Klemmung das für die Montage notwendige Spiel auf 0 reduziert. Je nach Motorwelldurchmesser wird eine entsprechende Adapterwelle (6) verwendet.

Bei Motoren mit glatter Welle wird durch einen Klemmring (3) die notwendige Kraft zum Übertragen des Motordrehmoments erzeugt, wobei der Anbau verschiedener Motorwelldurchmesser mittels geschlitzten Klemmbuchsen (5) realisiert wird.

Rundlauf der Wellenenden, Koaxialität und Planlauf der Befestigungsflansche „N“ (normal) entsprechend DIN 42955.

Zentrierdurchmesser der Motorflansche nach DIN EN 50347, Motorwelle nach DIN 748.

If motors with key are used, the necessary gap for the motor assembling, is reduced to 0, if the screw on the adapter input is fixed. According to the motor shaft diameter a suitable adapter shaft (6) is used.

For motors with smooth motor shaft the necessary circular force between the motor and the adapter shaft (6), which transmits the motor torque, is generated by a clamping ring (3). The assembling of different motor shaft diameters is made by slotted clamping bushes (5).

Normal shaft run- out and concentricity according to DIN 42955 for motor shafts and flanges are sufficient. The centering diameter of the motor flanges according to DIN EN 50347, the motor shaft according to DIN 748.

Bild 15 / Fig. 15:

Ansicht Servoadapter mit Passfeder.

View servo adapter with key



Bild 16 / Fig. 16:

Ansicht Servoadapter mit glatter Welle.

View servo adapter with smooth shaft.

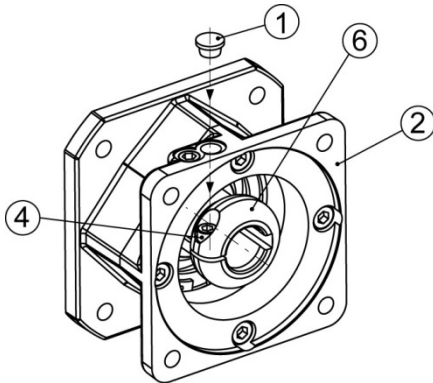
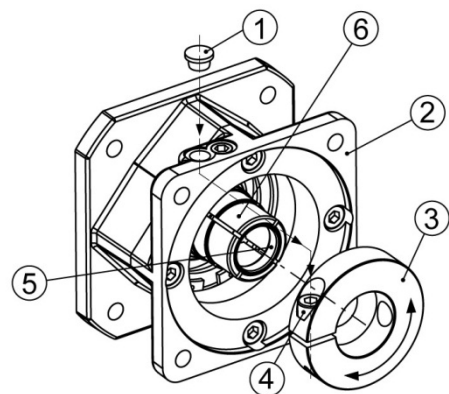

Anbau des Motors:

1. Reinigen Sie die Motorwelle mit einem fettlösendem Mittel. Diese muß absolut FETTFREI sein.
2. Entfernen Sie den Kunststoffstopfen (1) aus der Montagebohrung des Adaptergehäuses (2).
3. Richten Sie die Adapterwelle (6) bzw. Klemmring (3) so aus, dass das Verlängerungsstück des Drehmomentschlüssels in der Klemmschraube (4) einrastet.
4. Setzen Sie den Motor auf das Adaptergehäuse (2). Die vertikale Montage sollte wegen ungünstigen Verlagerungen bevorzugt werden. Achtung: Die Motorwelle nicht verkanten !
5. Schraube Sie den Motor am Adaptergehäuse (2) fest.
6. Ziehen Sie die Klemmschraube (4) des Servoadapters mittels Drehmomentschlüssel mit dem entsprechenden Anzugsmoment M_a nach Tabelle 4 an.
7. Verschließen Sie die Montagebohrung mittels Kunststoffstopfen (1).

⚠ VORSICHT !

Die Motordemontage ist nur in einer Rotorwellenposition des Motor möglich!

Tabelle 4:

Erforderliche Anzugsmoment M_a der Klemmschraube für WATT Servoadapter mit und ohne Paßfeder:

Klemmschraube Clamping screw	„s“	M_a [Nm]
M6	5	9,5
M8	6	20
M10	8	48
M12	10	94

Assembling of the motor:

1. Clean the motor shaft, it has to be absolutely grease - free.
2. Remove the plastic plug (1) out of the mounting hole of the adapter housing (2).
3. Align the adapter shaft (6) respectively the clamping ring (3), the extension of the torque spanner has to click into place in the clamping screw (4).
4. Fix the motor to the adapter housing (2). Prefer the vertical assembling. Attention: Don't tilt the motor shaft !
5. Screw the motor in place.
6. Tighten the clamping screw (4) with the torque spanner, tightening torque M_a table 4.
7. Close the mounting hole of the adapter housing with the plastic plug (1).

⚠ ATTENTION !

The motor disassembling can only be done in one rotor position!

Table 4:

Required tightening torque M_a for the clamping screw of the WATT servo adapter with key and with smooth shaft:

7.3.10 Montage von Drehmomentstützen / Installation of torque arms

VORSICHT !

Drehrichtung der Hohlwelle beachten!

Die Urelastfedern des Gummipuffersets sind in der Hauptarbeitsdrehrichtung auf Druck zu beanspruchen!

Empfohlene Vorspannung der Urelastfeder 3mm pro Puffer.

Bild 17 / Fig. 17:
Aufsteckgetriebe
Shaft mounted gear unit

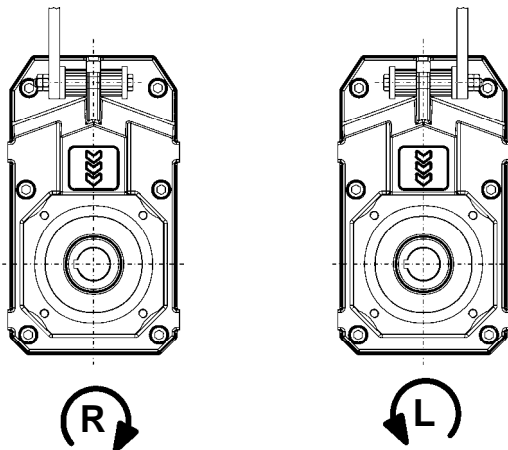

R ... Rechtslauf / Clockwise
L ... Linkslauf / Counterclockwise

Bild 19: Kegelstirnradgetriebe
(*). . . Buchse muß beidseitig gelagert werden.
K.. 40. - K.. 77.

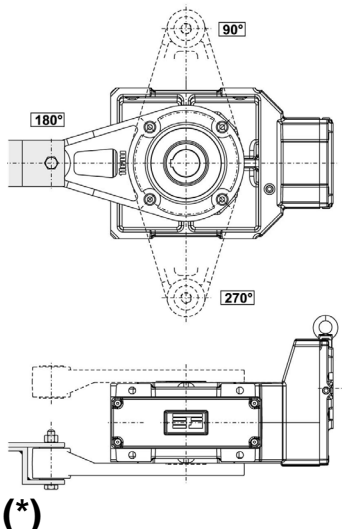

ATTENTION !

Pay attention to the direction of rotation of the hollow shaft!

The Urelast springs in the rubber buffer set are to be loaded under compression in the main working direction of rotation!

Recommended pre loading 3mm per Urelast spring.

Bild 18 / Fig. 18:
Stirnradschneckengetriebe
Helical worm gear unit

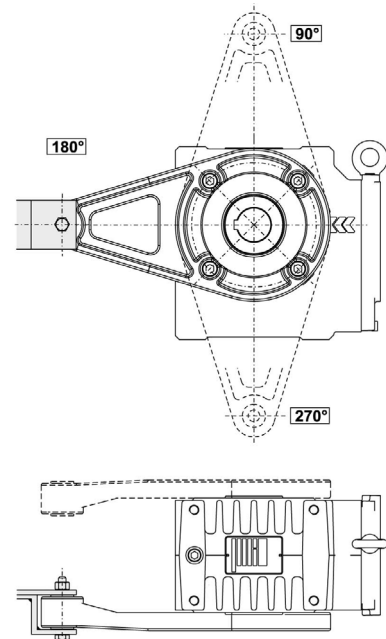
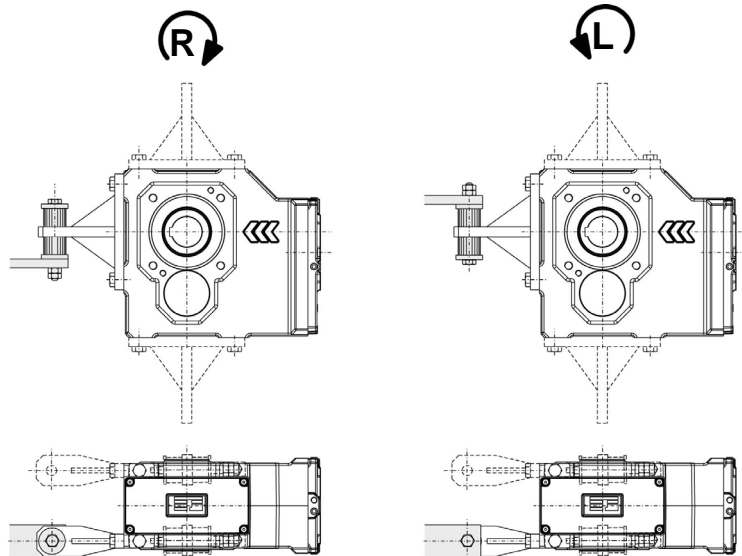







Fig. 19: Helical bevel gear unit
(*). . . Bushing must have bearings on both sides.
K.. 80. - K.. 136.







8 Checkliste – Getriebe / Check list – Gear unit

Vor Inbetriebnahme des Getriebes ist zu überprüfen:

		Informationen siehe Kapitel	Geprüft
	Untersuchen Sie die Lieferung sofort nach Erhalt auf etwaige Transportschäden. Die Inbetriebnahme ist ggf. nicht durchzuführen.		
	Entspricht die Bauform auf dem Typenschild der tatsächlichen Einbaulage?	3.1, 15	
	Ist das Entlüftungsventil an der richtigen Stelle (der Bauform entsprechend) montiert und frei zugänglich?	15	
	Ist das Entlüftungsventil aktiviert (Gummilasche entfernt)?	7.3.1	
	Wurde bei einer Schrumpfscheibenausführung die Verbindung geprüft?	7.3.6	
	Wurde die freie Drehrichtung bei Verwendung einer Rücklauf Sperre überprüft?	7.3.3	
	Ist bei drehenden Teilen der Berührschutz angebracht?		
	Stimmen die folgenden Angaben auf dem Typenschild des Getriebes mit dem zulässigen Ex-Einsatzbereich vor Ort überein? – Gerätegruppe, - Ex-Kategorie, - Atmosphäre, - Temperaturklasse, - maximale Oberflächentemperatur	3.1	
	Ist sichergestellt, dass bei der Montage des Getriebes keine explosionsfähige Atmosphäre, Öle, Säuren, Gase, Dämpfe oder Strahlungen vorhanden sind?	7.1	
	Ist sichergestellt, dass die Getriebe ausreichend belüftet werden und kein externer Wärmeeintrag (z. B. über Kupplungen) vorhanden ist? Die Kühlluft darf eine Temperatur von 40°C nicht überschreiten.	7.1	
	Haben alle An- und Abtriebs Elemente eine ATEX - Zulassung?	7.1	
	Hat der Motor eine entsprechende ATEX- Zulassung?	7.3.8	

Check the following before starting up the gear unit:

		Informations see chapter	checked
	Inspect the shipment immediately after it has been received for any transport damages. In some cases it may not be advisable to start up the unit.		
	Does the mounting position on the nameplate correspond to the actual mounting position ?	3.1, 15	
	Is the vent plug located at the correct location (in compliance with the installation position) and freely accessible?	15	
	Is the vent plug activated (rubber flap removed)?	7.3.1	
	In the case of a shrink disc version: has the expansion been checked?	7.3.6	
	Has the free rotating direction been checked by the usage of a backstop?	7.3.3	
	Are guards provided around rotating parts to prevent personnel from coming into contact with them?		
	Do the data on the nameplate of the drive unit agree with the local explosion usage area on the drive unit nameplate? - Instrument group, - Ex-category, - Atmosphere, - Temperature class, -Maximum surface tension	3.1	
	Has it been ascertained that no atmosphere is capable of exploding, oils, acid, gases, vapors, or radiation are present when the gear unit is being installed?	7.1	
	Has it been ascertained that the gear unit is adequately ventilated and that no outside source of heat can be transferred into the unit (for example via clutches)? The cooling air must not exceed a temperature of 40°C.	7.1	
	Do all input and output elements have an ATEX approval?	7.1	
	Does the motor have a corresponding ATEX approval?	7.3.8	

9 Checkliste – Motor / Check list – Motor

Vor Inbetriebnahme des Motors ist zu überprüfen:

	Informationen siehe Kapitel	Geprüft
Stimmt die Netzspannung und Frequenz mit den angeführten Daten am Motorleistungsschild überein?		
Wurden alle Anschlüsse ordnungsgemäß ausgeführt (Motoranschluss, Erdungsleiter,...)? Ist der Motoranschluss ident mit dem beiliegendem Schaltbild?	7.2.4	
Stimmt die Drehrichtung des Motors/Getriebemotors?	10.2	
Wurde die freie Drehrichtung bei Verwendung einer Rücklauf Sperre überprüft?	7.3.3	
Anschlusskasten staub- und wasserdicht verschlossen?	7.2.1	
Motorschutzschalter installiert?	10.1	
Sind alle Motorschutzeinrichtungen aktiv und auf den Bemessungsstrom des Motors eingestellt ?		
Isolationswiderstand überprüft?	7.2.3	
Optionale Stillstandsheizung ausgeschaltet?	16.1	
Optionale Fremdlüftung an eine externe Stromversorgung angeschlossen?	16.3	

Check the following before starting up the motor:

	Informations see chapter	checked
Check that the mains voltage and frequency correspond to the data on the motor rating plate?		
All connections have been made properly (motor connection, ground conductor,...)?	7.2.4	
Is the direction of rotation of the motor/geared motor correct?	10.2	
Has the free rotating direction been checked by the usage of a backstop?	7.3.3	
Is the terminal box dust and watertight?	7.2.1	
Is a motor circuit breaker installed?	10.1	
Are all motor protection equipments active and set for the rated motor current?		
Has the insulation resistance been checked?	7.2.3	
Optional anti-condensation heating is switched of?	16.1	
Optional forced cooling is connect with a external power supply?	16.3	

10 Inbetriebnahme / Startup

10.1 Elektrischer Anschluss des Motor / Electrical connecting the motor

Netzspannung und -frequenz müssen mit den Daten auf dem Typenschild übereinstimmen. Spannungsabweichungen von $\pm 5\%$ und/oder Frequenzabweichungen von $\pm 2\%$ sind zulässig.

⚠ VORSICHT !

Der Anschluss des Motors erfolgt nach dem Anschluss-Schaltbild, welche dem Motor im Anschlusskasten beigefügt sind.

Es muss eine dauerhaft sichere, elektrische Verbindung aufrecht erhalten werden (keine abstehenden Drahtenden); zugeordnete Kabelendbestückung verwenden.

⚠ VORSICHT !

Ein Motorschutzschalter bzw. ein Schutz mit Überstromrelais zum Schutz der Motorwicklungen sollte installiert werden. Schmelzsicherungen schützen den Motor nicht vor Überlastungen sondern lediglich die Netzzuleitungen oder Schaltanlagen gegen Schäden bei

The mains voltage and the mains frequency must match the data on the nameplate. Voltage deviations of $\pm 5\%$ and/or frequency deviations of $\pm 2\%$ are allowable.

⚠ ATTENTION !

Connect the motor only as shown in the wiring diagram included in the terminal box of the motor.

Connections must be made in such a way as to ensure that a permanently safe electrical connection is maintained (no protruding wire ends); use the corresponding cable end pieces.

⚠ ATTENTION !

A motor circuit breaker or contactor with an overcurrent relay should be installed to prevent the motor winding from burning out. Fuses do not stop the motor overloading, but merely protect the power cables or

Kurzschluß.

switchgear from damage in the event of a short circuit.

Vor jedem Einschalten muss sichergestellt sein, dass die optionale Stillstandsheizung ausgeschaltet wird.

Before energizing the motor, always make sure that the optional anti-condensation heating is switched off.

10.2 Drehrichtung / Direction of rotation

Standardmäßig sind die Motoren für Rechts- und Linkslauf geeignet. Wenn die Netzleitungen mit der Phasenfolge L1, L2, L3 an U1, V1, W1 angeschlossen werden, ergibt sich Rechtslauf (Blick auf antriebsseitiges Wellenende).

The standard motors are suitable for clockwise and counterclockwise rotation. Connection of the power cables in the phase sequence L1, L2, L3 to U1, V1, W1 results in clockwise rotation (looking at the shaft end on the drive side).

Werden zwei Anschlüsse vertauscht, ergibt sich Linkslauf (z.B. L1, L2, L3 an V1, U1, W1).

If two connections are interchanged, this results in counterclockwise rotation (e.g. L1, L2, L3 to V1, U1, W1).

10.3 Ölstand des gelieferten Getriebes / Oil level in the gear unit as delivered

⚠ VORSICHT !

Der bauformgerechte Ölstand wird werksseitig ausgeführt. Genaue Ölfüllmenge siehe Getriebe-Typenschild.

⚠ ATTENTION !

The proper oil level for the mounting position is designed by the plant. See gear unit nameplate for the precise amount of oil to add.

Antriebe, welche ohne Öfüllung bestellt werden, kommen mit Innenkonservierung zur Auslieferung. Die Innenkonservierung der Getriebe erfolgt mit Korrosionsschutzöl. Das Konservierungsöl ist auf jeden Fall mit der am Typenschild angegebenen Öltype mischbar, sodaß die Getriebe vor der Befüllung nicht ausgespült werden müssen.

Gear units that are ordered without oil filling are supplied with internal rust proofing consisting of anti-corrosion oil. The anti-corrosion oil can however be mixed with the recommended lubricant indicated on the nameplate. This means that the unit does not have to be flushed before filling with oil.

⚠ VORSICHT !

Ein Bauformenwechsel darf nur nach vorheriger Rücksprache mit Watt Drive erfolgen.

⚠ ATTENTION !

A change in the mounted position must not be made unless this is discussed in advance with Watt Drive.

Im Fall einer Öffnung des Getriebes z.B.: wegen einer Reparatur, ist es notwendig, dass das Getriebe vor der Inbetriebnahme wieder gemäß den Angaben auf dem Typenschild mit dem richtigen Schmierstoff, in der richtigen Menge befüllt wird. Schmierstoffe siehe Seite 41.

If the gear unit is opened, for example: to make repairs, it must be filled with the correct lubricant in the correct amount as stated on the nameplate before being put back into service. For lubricants, see on page 41.

11 Betrieb / Operation

Während des Betriebs unter maximaler Belastung ist das Getriebe zu prüfen auf:

- ungewöhnliche Geräusche
- Vibrationen und ungewöhnliche Schwingungen
- Rauchbildung
- Undichtheit
- Bei Schrumpfscheibenausführungen: Nach dem Entfernen der Abdeckkappe ist zu prüfen, ob eine Relativbewegung zwischen Hohlwelle und Maschinenwelle stattgefunden hat. Anschließend ist die Abdeckhaube wieder zu montieren.
- Maximale Gehäuseoberflächentemperatur 90°C.

During the operation, the gear unit must be tested under maximum load for:

- unusual noises
- vibrations and unusual oscillations
- smoke formation
- Leaks
- With shrink disc types: After demounting the cover cap, check whether any relative movement has occurred between the follow shaft and the machine shaft. Then reinstall the cover guard.
- Maximum gear housing temperature 90°.

Gehäuseoberflächentemperatur:

Die Oberflächentemperatur ist während des Betriebs die maximalen Belastungszustand zu messen. Die max. Oberflächentemperatur ist nach ca. 3 Stunden erreicht und darf **90°C** nicht überschreiten.

Die Messung der Oberflächentemperatur ist mit handelsüblichen Temperaturmessgeräten durchzuführen.

⚠ VORSICHT !

Der Antrieb muss stillgesetzt werden, wenn bei der Kontrolle der Getriebe Auffälligkeiten hinsichtlich der oben angeführten Punkte festgestellt wurden. Es ist Rücksprache mit Watt Drive zu halten.

Gear housing temperature:

During the operation, the surface temperature must be measured in the maximum operating condition. The max. surface temperature is reached in about 3 hours, and it must not exceed **90°C**.

The surface temperature shall be measured with standard commercially available temperature-measuring instruments.

⚠ ATTENTION !

The drive must be shut down if any abnormalities relative to the items listed above have been noted upon inspection. Contact Watt Drive.

12 Betriebsstörungen / Malfunction

Bei benötigter Hilfe bitte folgende Angaben bereithalten:

- Typenschilddaten
- Art der Störung
- Zeitpunkt und Begleitumstände der Störung
- Mögliche Ursache

⚠ VORSICHT !

Unsachgemäße Arbeiten am Getriebe oder Motor können zu Schäden führen. Sollten Störungen am Getriebe bzw. Getriebemotor auftreten, muss der Antrieb sofort stillgesetzt werden !

Please provide the following information if help is needed:

- Data from the nameplate
- Type of problem
- Time the problem occurred and circumstances accompanying the problem
- Possible cause

⚠ ATTENTION !

Incorrect work on the gear or motor can lead to damages. Should errors emerge at the gear or gearbox, the drive has to be immediately stopped!

Mögliche Störungen am Getriebe:

Possible malfunctions on the gear unit:

Störung	Mögliche Ursache	Beseitigung
Ungewöhnliche, gleichmäßige Laufgeräusche.	Lagerschaden, Verzahnungsschaden	Rücksprache mit Watt Drive.
Ungewöhnliche, ungleichmäßige Laufgeräusche.	Fremdkörper im Öl.	Ölwechsel durchführen.
Bewegungen des Getriebes beim Einschalten.	Getriebebefestigung hat sich gelockert.	Befestigungsschrauben, - muttern mit vorgeschriebenem Drehmoment anziehen. Beschädigte Befestigungsschrauben, - muttern austauschen.
	Gummipufferset bei Drehmomentstütze nicht vorgespannt bzw. beschädigt.	Gummipufferset korrekt vorspannen bzw. beschädigtes Gummipufferset austauschen.
Getriebe wird zu warm (Getriebeoberflächentemp. > 90°C).	Zu viel Öl.	Ölfüllmenge korrigieren.
	Getriebeschaden (Verzahnung, Lagerung)	Rücksprache mit Watt Drive.
	Entlüftungsventil defekt.	Entlüftungsventil austauschen.
Ölaustritt am Getriebe oder Motor.	Dichtung defekt.	Dichtungen kontrollieren, ggf. auswechseln.
	Getriebe nicht entlüftet.	Transportsicherung am Entlüftungsventil entfernen.
Ölaustritt am Entlüftungsventil.	Zu viel Öl.	Ölfüllmenge korrigieren.
	Getriebe wird in falscher Bauform betrieben.	Entlüftungsventil an die korrekte Position montieren. Ölfüllmenge der Bauform entsprechend anpassen.
	Entlüftungsventil defekt.	Entlüftungsventil austauschen.
Getriebeabtriebswelle dreht sich nicht obwohl Motor läuft bzw. Antriebswelle gedreht wird.	Bruch im Getriebe oder Wellen-Narbenverbindung unterbrochen.	Rücksprache mit Watt Drive.
	Schrumpfscheibenverbindung rutscht durch.	Schrumpfscheibenverbindung kontrollieren.

Malfunction	Possible Cause	Settling
Unusual, even operating noise.	Bearing damage, gearing damage.	Consult Watt Drive.
Unusual, uneven operating noise.	Foreign object in the oil.	Perform an oil change.
Movement of the gear unit during switch-on.	Gear unit fixation has loosened .	Tighten the fixing bolts, - nuts with prescribed screwing torque. Change damaged fixing bolts, - nuts.
	Rubber buffer set at the torque support is not pre-stressed or damaged.	Pre-stress the rubber buffer set correctly or change the damaged rubber buffer set.
Gear unit gets too warm (Gear surface temp. > 90°C).	Too much oil.	Correct the oil fill capacity.
	Gear unit damage (gearing, bearing).	Consult Watt Drive.
	Vent plug is defective.	Change the vent plug.
Oil leakage at the gear unit or motor.	Gasket is damaged.	Check gaskets, change them if necessary.
	Gear unit is not ventilated.	Remove the transport lock at the vent plug.
Oil leakage at the vent plug.	Too much oil.	Correct the oil fill capacity.
	Gear unit is operated with the wrong type.	Mount the vent plug at the correct position. Adjust the oil fill capacity according to the type.
	Vent plug is defect.	Change the vent plug.
The gear unit output shaft does not turn though the motor runs or the drive shaft is being turned.	Breakage in the gear unit or shaft hub connection disrupted.	Consult Watt Drive.
	Shrink disc connection slips through.	Check the shrink disc connection.

13 Inspektion und Wartung / Inspection and maintenance

Getriebe der Baureihen H, A, F, K in den Größen 40, 41, 50, 51, 55, 60, 65 und W in allen Größen werden **wartungsfrei** ausgeführt, es ist kein Wechsel des Schmiermittels erforderlich. Diese Antriebe werden **ohne Entlüftungsventil** ausgeführt, es gibt keine Ölablass-, Ölstands- bzw. Ölbefüllschrauben.

Bei Getrieben der Baureihen H, A, F, K, C in den Größen 70, 75, 80, 85, 110, 111, 130, 131, 133, 136, 137, 139 und bei allen Stirnradschneckengetrieben Baureihe S ist entsprechend den **Wartungsintervallen ein Schmierstoffwechsel** durch-zuführen. Diese Getriebe sind für die HauptbaufORMen mit entsprechenden Ölablass- bzw. Ölbefüllschrauben ausgestattet.

Bei Sonderausführungen unter erschwerten/aggressiven Umgebungsbedingungen Öl öfters wechseln!

Gear units of the model range H, A, F, K, size 40, 41, 50, 51, 55, 60, 65 and W at all sizes are **maintenance-free**, an oil change is not necessary. The gear units are executed **without vent plug**, there are no oil drain-, oil level respectively oil filling screws.

In the case of gear units of model range H, A, F, K, C size 70, 75, 80, 85, 110, 111, 130, 131, 133, 136, 137, 139 and all helical worm gear units, an **oil change** has to be executed corresponding to the **maintenance periods**. The gear units are executed with oil drain-, respectively oil filling screws for the main mounting positions.

For special applications under difficult/aggressive ambient conditions an oil change has to be done frequently!

13.1 Inspektions- und Wartungsintervalle / Inspection and maintenance intervals

Zeitintervall	Inspektions- und Wartungsarbeit
monatlich	<ul style="list-style-type: none"> ▪ Getriebe auf Geräuschveränderungen (Laufgeräusche der Verzahnung und der Wälzlager) kontrollieren ▪ Gehäusetemperatur kontrollieren (max. 90°C, 194°F) ▪ Sichtkontrolle der Dichtungen auf Leckage (Ölaustritt) ▪ Sichtkontrolle Ölschauglas im Rührwerksflansch ▪ Staubablagerungen entfernen
alle 3 Monate	Entlüftungsventil äußerlich reinigen
halbjährlich	<ul style="list-style-type: none"> ▪ Gummipuffer überprüfen ▪ Befestigungsschrauben auf festen Sitz kontrollieren
jährlich	<ul style="list-style-type: none"> ▪ Lagerung in Rührwerksflansch nachfetten
Alle 5.000 Betriebsstunden, spätestens alle 4 Jahre	<ul style="list-style-type: none"> ▪ Sichtprüfung der Wellendichtringe auf Leckage; gegebenenfalls Wellendichtringe tauschen
alle 10.000 Betriebsstunden, spätestens alle 5 Jahre	<ul style="list-style-type: none"> ▪ Ölwechsel: Stirnradgetriebe H. 70. - H. 136. Flachgetriebe F.. 85. - F.. 137. Aufsteckgetriebe A.. 76. - A.. 86. Kegelstirnradgetriebe K.. 70. - K.. 139. Kegelflachgetriebe C.. 70. - C.. 130.

alle 20.000 Betriebsstunden, spätestens alle 5 Jahre	<ul style="list-style-type: none"> ▪ Ölwechsel: alle Stirnradschneckengetriebe
alle 10 Jahre	<ul style="list-style-type: none"> ▪ Generalüberholung
regelmässig nach Bedarf (abhängig von äußeren Einflüssen)	<ul style="list-style-type: none"> ▪ Bremsluftspalt überprüfen ▪ Lüfterrad des Motors reinigen

Time interval	Inspection and maintenance work
monthly	<ul style="list-style-type: none"> ▪ gear units must be checked for noise changes (running noise of the gearing and rolling bearings) ▪ Check the housing temperature (max. 90°C, 194°F) ▪ Visible inspection of seals for leakage (Oil leakage) ▪ Visible inspection of oil level gauge in the agitator flange ▪ Remove dust deposits
every 3 months	<ul style="list-style-type: none"> ▪ Clean the exterior of the vent plug
every half year	<ul style="list-style-type: none"> ▪ Check the rubber buffer set ▪ Check the fixing bolts to make certain they are tight
annually	<ul style="list-style-type: none"> ▪ Grease the bearing in the agitator flange
every 5.000 service hours, no later than every 4 years	<ul style="list-style-type: none"> ▪ Visual check of the shaft seals; if applicable replace the shaft seals
every 10.000 service hours, no later than every 5 years	<ul style="list-style-type: none"> ▪ Oil change: Helical gear unit H. 70. - H. 136. Parallel shaft gear unit F.. 85. - F.. 137. Shaft mounted gear unit A.. 76. - A.. 86. Helical bevel gear unit K.. 70. - K.. 139. Angle parallel shaft gear unit C.. 70. - C.. 130.
every 20.000 service hours, no later than every 5 years	<ul style="list-style-type: none"> ▪ Oil change: All helical worm gear units
every 10 years	<ul style="list-style-type: none"> ▪ General recovery
Regularly on demand (depending on outside influences)	<ul style="list-style-type: none"> ▪ Check the air gap ▪ Clean the fan wheel of the motor

13.2 Inspektions- und Wartungsarbeiten Getriebe / Inspection and maintenance work on gear unit

GEFAHR !

Bei allen Wartungs- und Instandhaltungsarbeiten darf keine explosive Atmosphäre vorhanden sein. Wartungs- und Instandhaltungsarbeiten dürfen nur von qualifiziertem Fachpersonal ausgeführt werden.

Wartungs- und Instandhaltungsarbeiten sind nur bei stillstehendem, spannungsfreiem und gegen versehentliches Einschalten abgesichertem Antrieb durchzuführen.

GEFAHR !

Vor Beginn der Arbeiten Getriebe abkühlen lassen. → Verbrennungsgefahr !

Sichtkontrolle der Dichtungen auf Leckage:

Es ist auf austretendes Getriebeöl bzw. Ölsuren zu achten, wobei besonders Wellendichtringe und Verschlusskappen sowie Dichtflächen zu kontrollieren sind.

Sichtkontrolle Ölschauglas im Rührwerksflansch:

Siehe Bild 20 Seite 41. Sollte Öl sichtbar sein, muß der Wellendichtring im Getriebegehäuse ausgetauscht werden.

WARNING !

No explosive atmosphere may be prevented in any maintenance or repair work. Maintenance and repair work must only be performed by qualified specialists in the field.

Maintenance and repair work are only to be carried out on a drive, which is in standstill with zero potential and secured against accidental switch on.

WARNING !

Before beginning the work let the gear cool down. → Danger of burning!

Visible inspection of seals for leakage:

Make certain that no gear oil is escaping and that no oil traces can be found. In particular, the shaft seals and locking caps, as well as the sealing surface must be checked.

Visual control oil inspection glass in the agitator flange:

See fig. 20 page 41. Should Oil be visible the shaft seal in the gear housing has to be exchanged.

Gummipuffer überprüfen:

Die Gummipuffer sind auf sichtbare Schäden wie Risse an der Oberfläche zu überprüfen und gegebenenfalls zu tauschen.

Staubablagerungen entfernen:

Auf dem Getriebe abgelagerte Staubschichten sind zu entfernen, bei Getriebeausführung mit Abdeckkappe, ist diese zu entfernen und ebenfalls zu reinigen. Danach muss die Abdeckkappe wieder montiert werden (siehe Seite 28).

Wellendichtringe wechseln:

Beim Wechsel des Dichtringes ist darauf zu achten, dass je nach Ausführung ein ausreichendes Fettdepot zwischen Staub- und Dichtlippe vorhanden ist.

Beim Einsatz von doppelten Dichtringen ist der Zwischenraum zu einem Drittel mit Fett zu füllen.

Ölwechsel:

Vor Beginn der Arbeiten Getriebe abkühlen lassen! Öl muß jedoch noch warm sein damit eine vollständige Entleerung leichter durchgeführt werden kann (mangelnde Fließeigenschaft).

1. Stellen Sie ein passendes Gefäß unter die Ölablass- bzw. Verschlusschraube.
2. Entfernen Sie die Entlüftungs- und Ölablasschraube.
3. Lassen Sie das Öl vollständig ab.
4. Drehen Sie die Ölablass- bzw. Verschlusschraube wieder vollständig ein.
5. Füllen Sie die vorgeschriebene Ölfüllmenge über die Entlüftungsschraube ein (Ölfüllmenge siehe Getriebe-Typenschild, zugelassene Schmierstoffe siehe Seite 41). Bei Bauformen „Motor oben“ muß beim Ölwechsel nach dem Füllen ein kurzer Probelauf durchgeführt werden, der Ölstand kontrolliert (siehe Seite 49) und gegebenenfalls nachgefüllt werden.
6. Drehen Sie die Entlüftungsschraube wieder vollständig ein.
7. Entsorgen Sie das Altöl nach den geltenden Vorschriften.

Generalüberholung:

Die Generalüberholung ist von Watt Drive bzw. einer von Watt Drive autorisierten Werkstätte durchzuführen.

Bremsluftspalt einstellen: Siehe Seite 52.

Wälzlager in Rührwerksflansch nachfetten:

1. Entfernen Sie die Verschlusschraube (1) und (2).
2. Befüllen Sie den Fettraum des Abtriebsflansches durch eine der beiden Öffnungen solange, bis auf der gegenüberliegenden Seite Fett austritt. Verwenden Sie Lager-, Dichtungsfett nach NLGI-Klasse 2 (z.B.: BP Energ grease LS-EP 2).
3. Drehen Sie die beiden Verschlusschrauben (1) und (2) wieder vollständig ein.

Check the rubber buffer set:

The rubber buffer set must be checked for visible damage, such as cracks on the surface, and they must be replaced in some cases.

Change the shaft seals:

Remove any layers of dust that have accumulated on the gear unit. If the gear unit design included a protection cap, remove it and clean it too. Then reinstall the protection cap (see on page 28).

Remove dust deposits:

When changing the shaft seal, make certain that, depending on the design, a sufficient deposit of grease is present between the dust lip and the sealing lip.

When using double seals, fill one-third of the space between them with grease.

Oil change:

Let the gear cool down before beginning with the work! The oil still has to be warm to make a complete emptying easier (poor flow characteristics).

1. Put an appropriate container under the air vent- and oil drain plug.
2. Remove the air vent- and oil drain plug.
3. Let the oil drain completely.
4. Turn in the plug completely again.
5. Fill in the prescribed amount of oil over the ventilation screw (Oil fill capacity see gear nameplate, permitted lubricants see page 41). In case of mounting position "Motor on top" a short test run is necessary. After this test run check also the oil level (see page 49).
6. Tighten the vent plug completely again.
7. Dispose the used oil according to applicable regulations.

General overhaul:

The general overhaul is to be performed by Watt Drive or by a shop authorized by Watt Drive.

Justment of air gap: See page 52.

Grease the bearing in the agitator flange:

1. Remove the plug (1) and (2).
2. Fill the grease chamber of the output flange through one lubrication hole until the grease escapes on the opposite hole. Use bearing grease according to NLGI class 2 (e. g.: BP Energ grease LS-EP 2).
3. Tighten the plug (1) and (2) completely again.

Bild 20: Rührwerksantrieb - Flachgetriebe

Fig. 20: Agitator drive - Parallel shaft gear unit

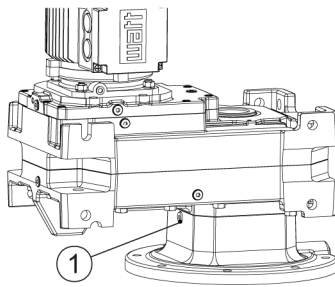

- (1) Verschlusschraube
- (2) Verschlusschraube
- (3) Ölschauglas
- (4) Wälzlager

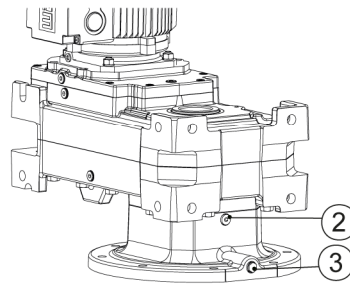

- (1) Plug
- (2) Plug
- (3) Oil level gauge
- (4) Rolling bearing

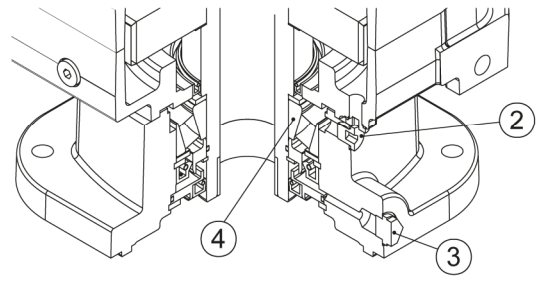

14 Schmierstoffe / Lubricants

Wird keine Sonderregelung bezüglich des Schmierstoffes vereinbart, werden die Getriebe mit der Werksfüllung ausgeliefert. (siehe nachfolgende Tabelle grau markiert).

Die vorgeschriebene Schmierstoff-Füllmenge und Schmierstoffart ist am Getriebe-Typenschild vermerkt. Diese können auf Grund von spezifischen Anwendungsfällen vom Standard abweichen.

Die nachfolgende Schmierstofftabelle zeigt die zugelassenen Schmierstoffe für die WATT-Getriebe.







If a special agreement regarding the lubricant is not reached, the gear units shall be delivered factory-filled (see table below marked grey.)

The specified gear fill amount and type is stated on the gear unit nameplate. The fill amount and oil type can be different at special applications.

The following lubricant table shows the lubricants that are approved for the WATT gear units.







Für Stirnrad-, Aufsteck-, Flach-, Kegelstirnrad- und Kegelflachgetriebe bei einer Umgebungstemperatur: -10°C bis +60°C (14°F bis 140°F)

For helical, shaft-mounted, parallel shaft, helical bevel and angle parallel shaft gear units at ambient temperatures: -10°C up to +60°C (14°F up to 140°F)

	ALPHA SP 220		Klüberoil GEM 1-220 N
	DEGOL BG 220		Mobilgear 600 XP 220
	Energol GR-XP 220		Omala S2 G220

Synthetisches Schmiermittel für Stirnrad-schneckengetriebe bei einer Umgebungstemperatur: -20°C bis +80°C (-4°F bis 176°F)

Synthetic lubricant for helical worm gear units at ambient temperatures: -20°C up to +80°C (-4°F up to 176°F)

	Alpha SYN PG 460		Klübersynth GH6-460
	DEGOL GS 460		Energol SG-XP 460
	Omala S4 HE460		Glygoyle 460

Keinesfalls verschiedene Schmierstoffe miteinander mischen!

Do not mix different types of lubricant.

Schmiermittel für abweichende Umgebungsbedingungen auf Anfrage. Lebensmittelverträgliche und biologische abbaubare Schmiermittel auf Anfrage.

Lubricants for other ambient conditions on request. Food proofed and biodegradable lubricants on request.

15 Bauformen und Schmierstoffmengen / Mounting positions and lubricant capacity

15.1 Stirnradgetriebe H / Helical gear units H

BAUFORMEN

KLEMMKASTENLAGE (A,B,C,D) und KABELINFÜHRUNG (I, II, III)
POSITION of TERMINAL BOX (A,B,C,D) and CABLE ENTRY (I, II, III)

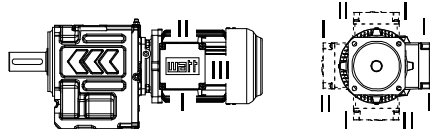

MOUNTING POSITIONS

B3/B5

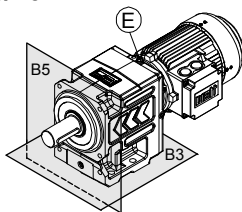

B6

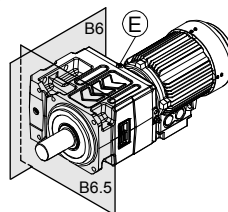

B7

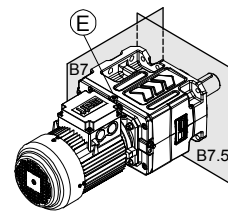

Ⓔ ... Position der Entlüftungsschraube
Position of the vent plug

B8

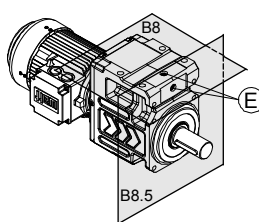

V1/V5

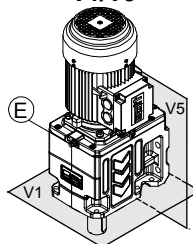

V3/V6

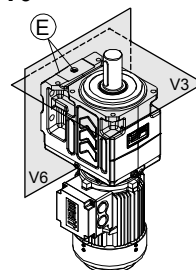

Bei Getriebetypen H. 40., H. 50., H. 55., H. 60., H. 65. - werden bei jeder Einbaulage im Standard keine Entlüftungsschrauben verwendet.

Gear unit sizes H. 40., H. 50., H. 55., H. 60., H. 65. - no vent plugs used in any mounting position as standard.

SCHMIERSTOFFMENGEN

LUBRICANT CAPACITY

Type		Bauformen / Mounting positions						
		B3/B5	B6	B7	B8	V1/V5	V3/V6	
2-stufig 2-stage	H. 40A,S		0,3l		0,5l °)	0,35l	0,5l °)	
	H. 50A,S		0,5l		0,7l	0,6l	0,7l	
	H. 55A		0,6l		0,8l	0,7l	0,8l	
	H. 60A,S		0,7l		1,0l	0,9l	1,0l	
	H. 65A	≤ WAR114+IA+NA+SA+WN		0,9l		1,2l	1,3l	1,2l
		≥ WAR134		1,2l		1,7l	1,3l	1,7l
	H. 70A,S	≤ WAR114+IA+NA+SA+WN		1,3l		1,8l	1,8l	1,8l
		≥ WAR134		1,6l		2,3l	1,8l	2,3l
	H. 80A	≤ WAR114+IA+NA+SA+WN		1,9l		2,6l	2,6l	2,6l
		≥ WAR134		2,2l		3,0l	2,6l	3,0l
	H. 85A,S	≤ WAR114+IA+NA+SA+WN		2,2l		3,0l	3,0l	3,0l
≥ WAR134			2,5l		3,4l	3,0l	3,4l	
H. 110A,S		6,0l	5,5l	5,5l	9,0l	9,0l *)	7,0l	
H. 130A,S		8,5l	7,5l	7,5l	12,0l	12,0l *)	12,0l	
H. 133A,S		15,0l	13,0l	13,0l	19,5l	24,0l *)	18,0l	
H. 136A		24,0l	21,0l	25,0l	28,0l	27,5l *)	34,0l	
3-stufig 3-stage	H. 50C		0,75l		1,05l °)	0,95l *)	1,05l °)	
	H. 55C		0,8l		1,15l	1,05l *)	1,15l	
	H. 60C		1,05l		1,3l	1,3l *)	1,3l	
	H. 65C		1,2l		1,6l	1,6l *)	1,6l	
	H. 70C		1,7l		2,2l	2,35l *)	2,2l	
	H. 80C		2,5l		3,3l	3,6l *)	3,3l	
	H. 85C		2,6l		3,6l	4,0l *)	3,8l	
	H. 110C		8,0l	6,5l	6,5l	10,0l	12,0l *)	9,0l
	H. 130C		11,5l	9,0l	9,0l	15,0l	17,0l *)	13,5l
	H. 133C		20,0l	14,0l	14,0l	22,0l	29,0l *)	24,0l
H. 136C		26,0l	22,0l	28,0l	31,0l	42,5l *)	36,0l	
4-stufig 4-stage	H. 70D			2,5l		2,7l *)	2,5l	
	H. 80D			3,6l		3,8l *)	3,6l	
	H. 85D			4,2l		4,5l *)	4,2l	
	H. 110D		9,5l	7,0l	7,0l	10,5l	13,0l *)	9,5l
	H. 130D		14,0l	9,5l	9,5l	15,5l	19,0l *)	14,0l
	H. 133D		22,5l	14,5l	14,5l	22,5l	30,0l *)	24,5l
H. 136D		29,0l	23,0l	29,0l	34,0l	50,0l *)	42,0l	
5-st. 5-st.	H. 110F		10,0l	7,5l	7,5l	11,0l	13,5l *)	10,0l
	H. 130F		14,5l	10,0l	10,0l	16,0l	18,5l *)	14,5l
	H. 133F		23,0l	15,0l	15,0l	23,0l	30,5l *)	25,0l
	H. 136F		32,0l	24,0l	30,0l	35,0l	50,5l *)	42,5l

*)... Richtwerte. Auf Ölstand füllen ! Siehe Seite 49.
°)... -0,1 l bei IA+NA+SA+WN

*) ... Orientative values. Fill on oil-level ! See page 49.
°) ... -0,1 l at IA+NA+SA+WN

15.2 Einstufige Stirnradgetriebe H / Single stage helical gear units H

BAUFORMEN

KLEMMKASTENLAGE (A,B,C,D) und KABELINFÜHRUNG (I, II, III)
POSITION of TERMINAL BOX (A,B,C,D) and CABLE ENTRY (I, II, III)

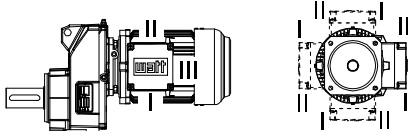

MOUNTING POSITIONS

B3/B5

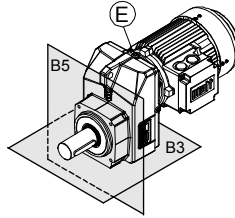

B6

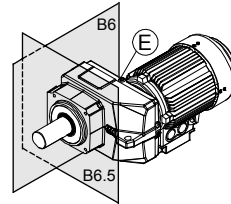

B7

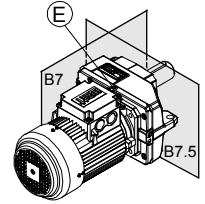

(E) ... Position der Entlüftungsschraube
Position of the vent plug

B8

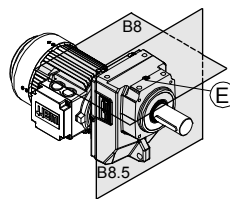

V1/V5

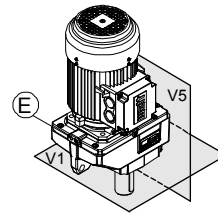

V3/V6

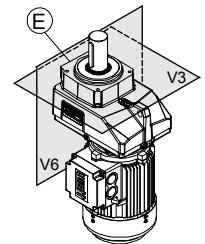

Bei Getriebetypen H. 41E, H. 51E, H. 60E - werden bei jeder Einbaulage im Standard keine Entlüftungsschrauben verwendet.

Gear unit sizes H. 41E, H. 51E, H. 60E - no vent plugs used in any mounting position as standard.

SCHMIERSTOFFMENGEN

LUBRICANT CAPACITY

Type		Bauformen					
		B3/B5	B6	B7	B8	V1/V5	V3/V6
1-stufig 1-stage	H. 41E			0,35 l ^{°)}			
	H. 51E			0,4 l ^{°)}			
	H. 60E	≤ WAR114+IA+NA+SA+WN		0,5 l			
		≥ WAR134		0,9 l			1,1 l
	H. 70E	≤ WAR114+IA+NA+SA+WN		1,0 l			
		≥ WAR134		1,3 l			1,5 l
	H. 80E	≤ WAR114+IA+NA+SA+WN		1,5 l			
	≥ WAR134		1,8 l			2,1 l	
H. 110E			4,5 l		5,5 l	4,5 l	5,5 l ^{*)}

*)... Richtwerte. Auf Ölstand füllen ! Siehe Seite 49.
°)... -0,1 l bei IA+NA+SA+WN

*) ... Orientative values. Fill on oil-level ! See page 49.
°) ... -0,1 l at IA+NA+SA+WN

15.3 Aufsteckgetriebe A / Shaft mounted gear units A

BAUFORMEN

KLEMMKASTENLAGE (1,2,3,4) und KABEL-EINFÜHRUNG (I, II, III)
POSITION of TERMINAL BOX (1,2,3,4) and CABLE ENTRY (I, II, III)

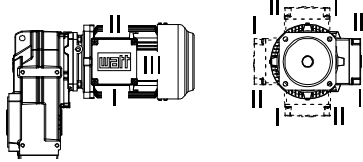

MOUNTING POSITIONS

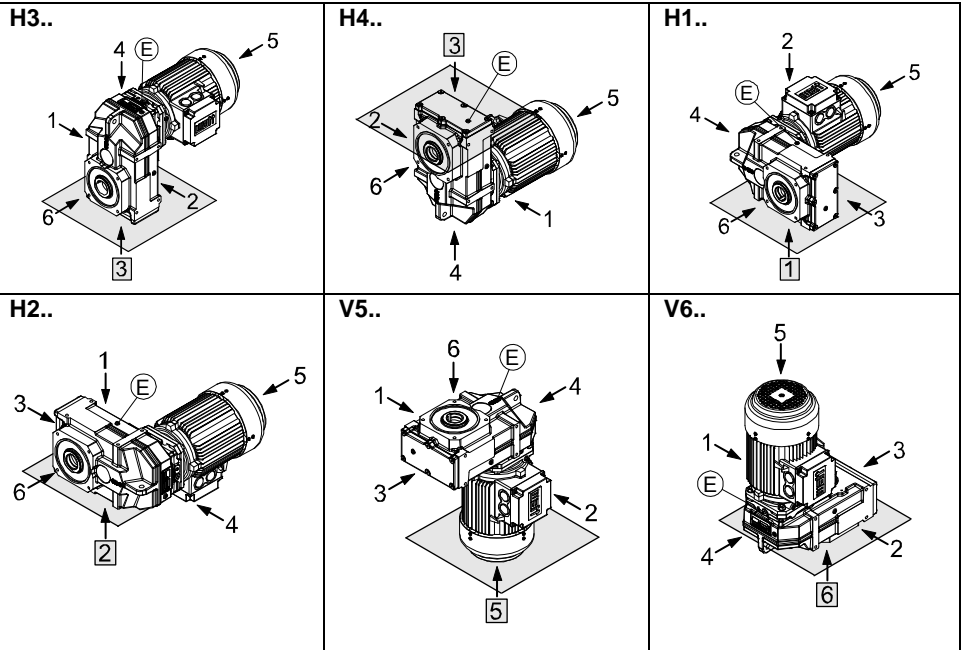

Ⓔ ... Position der Entlüftungsschraube
Position of the vent plug

Bei Getriebetypen A.. 46., A.. 56., A.. 66. - werden bei jeder Einbaulage im Standard keine Entlüftungsschrauben verwendet.

Ausnahme A.. 66C bei der Bauform V6. Hier wird eine Entlüftungsschraube verwendet.

Gear unit sizes A.. 46., A.. 56., A.. 66.- no vent plugs used in any mounting position as standard.

Exception A.. 66C for the mounting position V6. For this gear unit a vent plug must be used.

SCHMIERSTOFFMENGEN

LUBRICANT CAPACITY

Type		Bauformen / Mounting positions						
		H1	H2	H3	V6	H4	V5	
2-stufig 2-stage	A.. 46A,S		0,9l		1,05l		1,1l	
	A.. 56A,S		0,9l		1,5l		1,3l	
	A.. 66A,S	≤ WAR114+IA+NA+SA+WN		1,8l	1,3l	3,3l		2,7l
		≥ WAR134		2,2l	3,3l	3,3l		3,3l
	A.. 76A,S	≤ WAR114+IA+NA+SA+WN		3,1l	4,5l	5,5l		4,5l
		≥ WAR134		3,4l	5,1l	5,5l		5,1l
A.. 86A,S	≤ WAR114+IA+NA+SA+WN		6,0l	9,0l	10,9l		9,0l	
	≥ WAR134		6,4l	9,8l	10,9l		9,8l	
3-st. 3-st	A.. 56C		1,1l	1,7l	1,8l *)		1,7l	
	A.. 66C		2,0l	3,4l	3,8l *)		3,4l	
	A.. 76C		3,2l	5,5l	6,1l *)		5,5l	
	A.. 86C		6,0l	10,0l	11,9l *)		10,0l	
4- 4-	A.. 76D		3,5l	6,2l	6,5l *)		6,2l	
	A.. 86D		6,2l	11,0l	12,2l *)		11,0l	

*)... Richtwerte. Auf Ölstand füllen ! Siehe Seite 49.

*) ... Orientative values. Fill on oil-level ! See page 49.

15.4 Flachgetriebe F / Parallel shaft gear units F

BAUFORMEN

KLEMMKASTENLAGE (1,2,3,4) und KABEL-EINFÜHRUNG (I, II, III)
POSITION of TERMINAL BOX (1,2,3,4) and CABLE ENTRY (I, II, III)

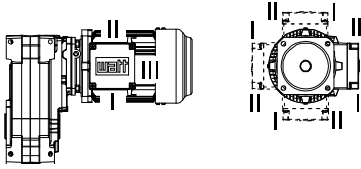

MOUNTING POSITIONS

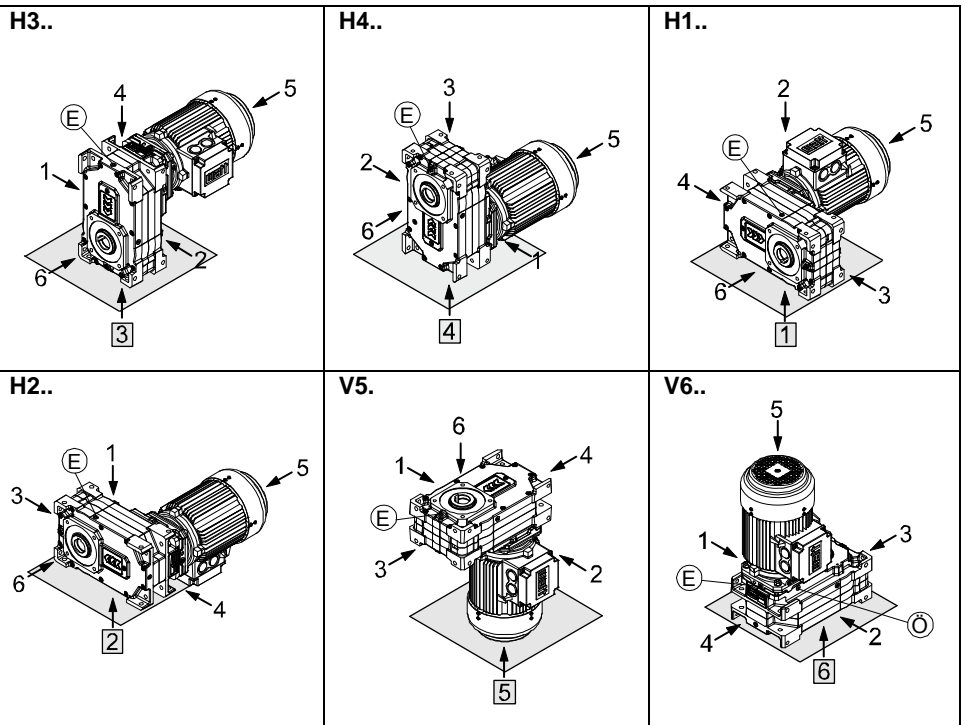

(E) ... Position der Entlüftungsschraube
Position of the vent plug

Bei allen Getriebetypen werden bei jeder Einbaulage im Standard Entlüftungsschrauben verwendet.

All parallel shaft gear units have vent plugs in all mounting positions as standard.

SCHMIERSTOFFMENGEN

LUBRICANT CAPACITY

Type		Bauformen						
		H1	H2	H3	V5	H4	V6	
2-stufig 2-stage	F.. 85A,S	≤ WAR114+IA+NA+SA+WN	5,6 l		7,5 l		8,6 l	10,5 l
		≥ WAR134	6,0 l		8,0 l		9,4 l	10,5 l
	F.. 110A,S		8,0 l		11,0 l		14,0 l	14,0 l *
	F.. 111A,S		8,0 l		11,0 l		14,0 l	14,0 l *
	F.. 130A,S		13,0 l		17,0 l		23,0 l	23,0 l *
3-	F.. 131A,S		12,0 l		17,0 l		21,0 l	21,0 l *
	F.. 136A		26,0 l			39,0 l		47,0 l *
	F.. 137A		32,0 l			39,0 l		47,0 l *
3-stufig 3-stage	F.. 85C		5,9 l		9,0 l		9,0 l	11,5 l *
	F.. 110C		9,0 l		14,0 l		15,0 l	17,0 l *
	F.. 111C		9,0 l		14,0 l		15,0 l	17,0 l *
	F.. 130C		14,0 l		23,0 l		25,0 l	28,0 l *
	F.. 131C		13,0 l		23,0 l		23,0 l	26,0 l *
4-	F.. 136C		27,0 l		46,0 l	41,0 l	41,0 l	51,5 l *
	F.. 137C		33,0 l		46,0 l	41,0 l	41,0 l	51,5 l *
4-stufig 4-stage	F.. 85D		6,1 l		10,2 l	9,6 l		11,9 l *
	F.. 110D		9,5 l		15,0 l	14,0 l	15,4 l	17,4 l *
	F.. 110D		9,5 l		15,0 l	14,0 l	15,4 l	17,4 l *
	F.. 130D		14,5 l		26,5 l	23,5 l	25,5 l	29,0 l *
	F.. 131D		13,5 l		25,0 l	23,5 l	24,0 l	27,0 l *
5-	F.. 136D		28,0 l		49,0 l	42,0 l		52,5 l *
	F.. 137D		34,0 l		49,0 l	42,0 l		52,5 l *

*)... Richtwerte. Auf Ölstand füllen ! Siehe Seite 49.

*) ... Orientative values. Fill on oil-level ! See page 49.

15.5 Kegelstirnradgetriebe K / Helical bevel gear units K

BAUFORMEN

KLEMMKASTENLAGE (1,2,3,4) und KABEL-EINFÜHRUNG (I, II, III)
POSITION of TERMINAL BOX (1,2,3,4) and CABLE ENTRY (I, II, III)

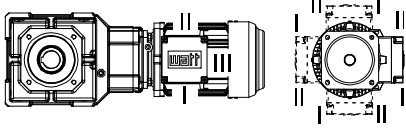

MOUNTING POSITIONS

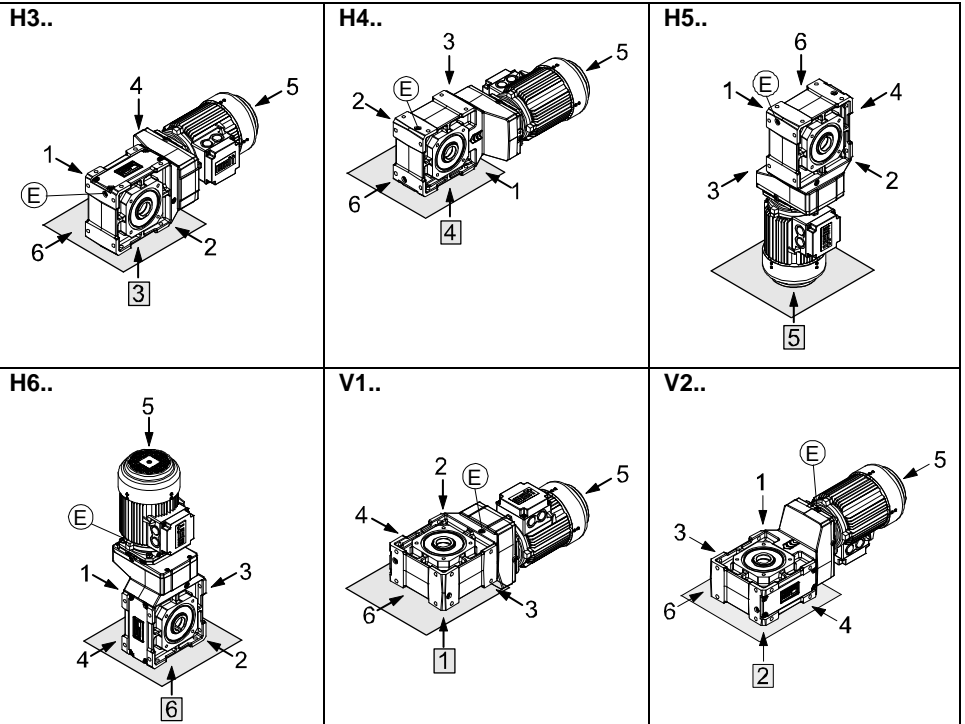

(E) ... Position der Entlüftungsschraube
Position of the vent plug

Bei Getriebetypen K.. 40., K.. 50., K.. 60. - werden bei jeder Einbaulage im Standard keine Entlüftungsschrauben verwendet.

Gear unit sizes K.. 40., K.. 50., K.. 60. - no vent plugs used in any mounting position as standard.

SCHMIERSTOFFMENGEN

LUBRICANT CAPACITY

Type		Bauformen / Mounting positions						
		H3	H4	V1	V2	H5	H6	
2-stufig 2-stage	K.. 40A		0,7 l			1,0 l		
	K.. 50A		0,8 l			1,2 l	1,25 l	
	K.. 60A	≤ WAR114+IA+NA+SA+WN ≥ WAR134	1,3 l 1,6 l			2,0 l 2,3 l	2,1 l 2,1 l	
	K.. 70A	≤ WAR114+IA+NA+SA+WN ≥ WAR134		2,3 l 2,8 l		3,9 l 4,1 l	2,6 l 3,2 l	4,1 l 4,1 l
	K.. 75A	≤ WAR114+IA+NA+SA+WN ≥ WAR134		3,0 l 3,4 l		5,0 l 5,3 l	3,0 l 3,6 l	5,5 l 5,5 l
3-stufig 3-stage	K.. 77A	≤ WAR114+IA+NA+SA+WN ≥ WAR134	2,6 l 2,8 l	3,5 l 4,1 l	2,6 l 2,8 l	3,5 l 4,1 l	5,0 l 5,0 l	
	K.. 80A	≤ WAR114+IA+NA+SA+WN ≥ WAR134	4,5 l 4,7 l	6,4 l 7,0 l	4,5 l 4,7 l	5,8 l 6,4 l	8,8 l 8,8 l	
	K.. 85A	≤ WAR114+IA+NA+SA+WN ≥ WAR134	7,6 l 7,9 l	10,7 l 11,3 l	7,6 l 7,9 l	9,6 l 10,2 l	15,5 l *) 15,5 l *)	
	K.. 110A		13,0 l	19,0 l	13,0 l	18,0 l	23,5 l *)	
	K.. 136A		30,0 l	44,0 l	30,0 l	39,0 l	61,0 l *)	
	K.. 139A		40,0 l	53,0 l	45,0 l	48,0 l	76,0 l *)	
3-st. 3-st.	K.. 50C		1,0 l			1,5 l	1,6 l *)	
	K.. 60C		1,5 l			2,4 l	2,6 l *)	
	K.. 70C			2,7 l		4,4 l	4,6 l *)	
	K.. 75C			3,4 l		5,8 l	6,2 l *)	
	K.. 77C		3,8 l		3,0 l		3,9 l *)	
4-stufig 4-stage	K.. 80C		6,7 l		4,8 l		6,2 l *)	
	K.. 85C		11,0 l		8,0 l		10,0 l *)	
	K.. 110C		17,0 l	21,0 l	14,0 l		20,0 l *)	
	K.. 136C		40,0 l	47,0 l	32,0 l		42,0 l *)	
	K.. 139C		48,0 l	56,0 l	48,0 l		52,0 l *)	
4-s. 4-s.	K.. 70D			3,0 l		4,8 l	5,0 l *)	
	K.. 75D			3,7 l		6,2 l	6,4 l *)	
5-stufig 5-stage	K.. 77D		4,4 l		3,5 l		4,4 l *)	
	K.. 80D		7,0 l		5,3 l		6,7 l *)	
	K.. 85D		11,2 l		8,5 l		10,5 l *)	
	K.. 110D		21,0 l	22,5 l	15,0 l		22,0 l *)	
	K.. 136D		45,0 l	50,0 l	33,0 l		45,0 l *)	
K.. 139D		56,0 l	59,0 l	50,0 l		55,0 l *)		

*)... Richtwerte. Auf Ölstand füllen ! Siehe Seite 49.

*) ... Orientative values. Fill on oil-level ! See page 49.

15.6 Kegelflachgetriebe C / Angle parallel shaft gear units C

BAUFORMEN

KLEMMKASTENLAGE (I, II, 5, 6) und
KABELEINFÜHRUNG (I, II, III)
POSITION of TERMINAL BOX (1, 2, 5, 6) and
CABLE ENTRY (I, II, III)

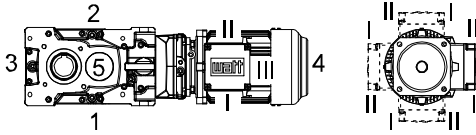

(E) ... Position der Entlüftungsschraube
Position of the vent plug

MOUNTING POSITIONS

H3..

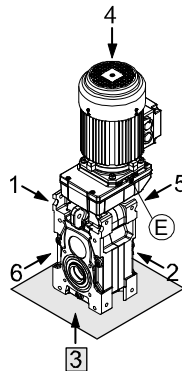

H4..

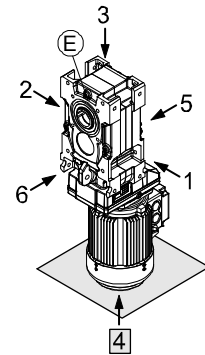

Vorsatzgetriebebelage Seite 1, 2, 5 oder 6
Position of primary gear unit towards side 1, 2, 5 or 6

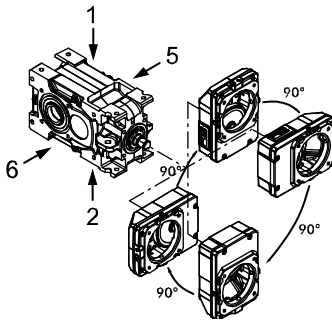

H1..

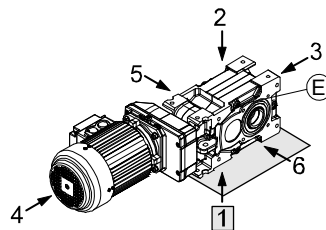

H2..

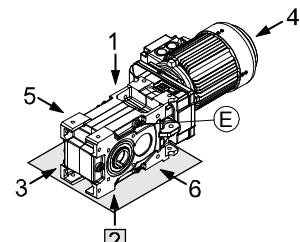

V5..

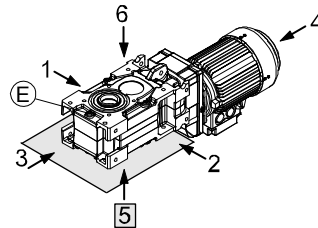

V6..

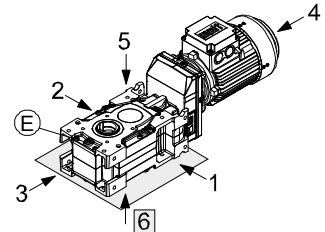

Bei allen Getriebetypen werden bei jeder Einbaulage im Standard Entlüftungsschrauben verwendet.

All angle parallel shaft gear units have vent plugs in all mounting positions as standard.

SCHMIERSTOFFMENGEN

LUBRICANT CAPACITY

Type		Bauformen / Mounting positions						
		H1	H2	V5	H3	H4	V6	
3-stufig 3-stage	C.. 70A	≤ WAR114+IA+NA+SA+WN ≥ WAR134	2,2 l	2,6 l		3,0 l	2,4 l	2,2 l
	C.. 80A	≤ WAR114+IA+NA+SA+WN ≥ WAR134	3,7 l	4,2 l		5,6 l	4,0 l	3,7 l
	C.. 85A	≤ WAR114+IA+NA+SA+WN ≥ WAR134	7,2 l	7,7 l		10,5 l		7,2 l
	C.. 110A		9,0 l		12,0 l	15,5 l *		12,0 l
	C.. 130A		12,5 l		15,0 l	23,0 l *)		15,0 l
4-stufig 4-stage	C.. 70C		2,7 l			3,6 l *)		2,7 l
	C.. 80C		5,6 l			6,5 l *)		5,6 l
	C.. 85C		9,5 l			11,5 l *)		9,5 l
	C.. 110C		15,0 l			19,5 l *)		15,0 l
	C.. 130C		21,0 l			28,0 l *)		21,0 l
5-stufig 5-stage	C.. 70D		3,6 l			3,9 l *)		3,6 l
	C.. 80D		6,5 l			7,0 l *)		6,5 l
	C.. 85D		10,5 l			11,9 l *)		10,5 l
	C.. 110D		18,0 l			20,0 l *)		18,0 l
	C.. 130D		25,0 l			29,0 l *)		25,0 l

*)... Richtwerte. Auf Ölstand füllen ! Siehe Seite 49.

*) ... Orientative values. Fill on oil-level ! See page 49.

15.7 Stirnradschneckengetriebe S / Helical worm gear units S

BAUFORMEN

KLEMMKASTENLAGE (1,2,3,4) und KABEL-EINFÜHRUNG (I, II, III)
POSITION of TERMINAL BOX (1,2,3,4) and CABLE ENTRY (I, II, III)

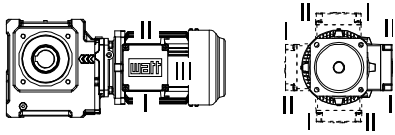

MOUNTING POSITIONS

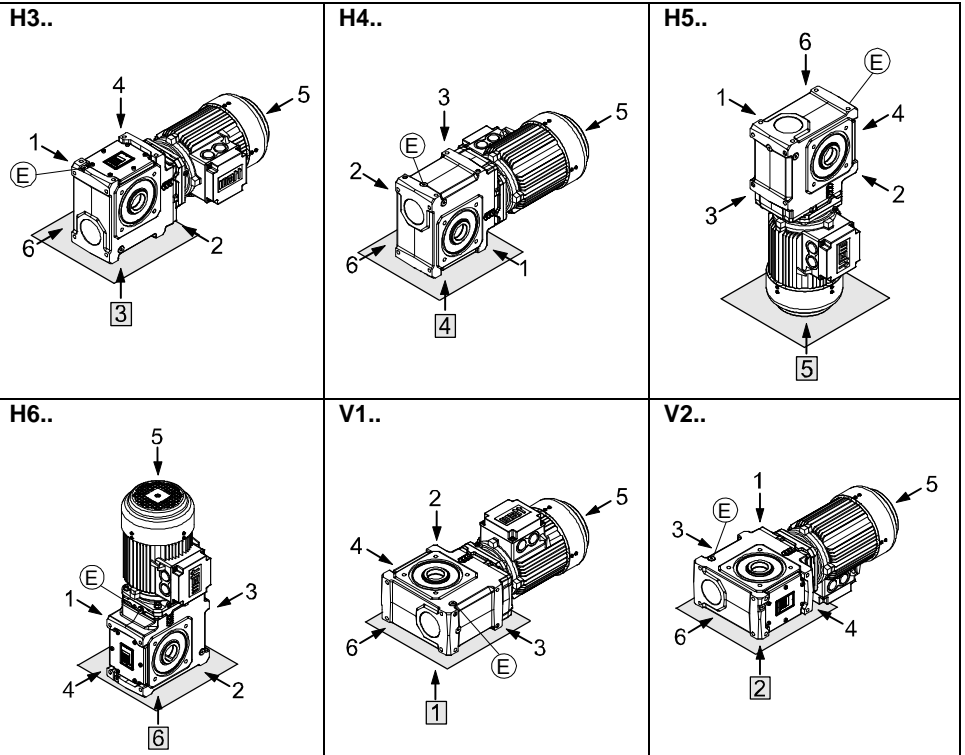

(E) ... Position der Entlüftungsschraube
Position of the vent plug

Bei allen Getriebetypen werden bei jeder Einbaulage im Standard Entlüftungsschrauben verwendet.

All helical worm gear units have vent plugs in all mounting positions as standard.

SCHMIERSTOFFMENGEN

LUBRICANT CAPACITY

Type		Bauformen / Mounting positions						
		H3	V1	V2	H6	H5	H4	
2-stufig 2-stage	S.. 454A,B,S		0,5 l				0,55 l	
	S.. 455A,B,S		0,65 l		0,75 l	0,85 l	0,65 l	
	S.. 506A,B,S		1,1 l			1,45 l	1,1 l	
	S.. 507A,B,S		1,2 l			1,6 l	1,2 l	
	S.. 608A,B		1,8 l		2,6 l	2,4 l	1,8 l	
	S.. 609A,B	≤ WAR114+IA+NA+SA+WN ≥ WAR134	2,1 l 2,4 l		3,0 l 3,0 l	2,7 l 3,3 l	2,1 l 2,7 l	
3-st. 3-st.	S.. 506C		1,35 l		1,8 l *)	1,8 l	1,35 l	
	S.. 507C		1,45 l		1,9 l *)	1,9 l	1,45 l	
	S.. 608C		2,1 l		3,0 l *)	2,3 l	2,1 l	
	S.. 609C		2,4 l		3,5 l *)	3,1 l	2,4 l	

*)... Richtwerte. Auf Ölstand füllen ! Siehe Seite 49.

*) ... Orientative values. Fill on oil-level ! See page 49.

15.8 Schneckengetriebe W / Worm gear units W

Bei Getriebetypen W.. 30E, W.. 40E, W.. 50E, W.. 60E und W.. 75E - werden bei jeder Einbaulage im Standard keine Entlüftungsschrauben verwendet.

Gear unit sizes W.. 30E, W.. 40E, W.. 50E, W.. 60E and W.. 75E - no vent plugs used in any mounting position as standard.

SCHMIERSTOFFMENGEN

LUBRICANT CAPACITY

Type		Bauformen / Mounting positions					
		H3	V1	V2	H6	H5	H4
1-stufig 1-stage	W.. 30E				0,04 l		
	W.. 40E				0,07 l		
	W.. 50E				0,1 l		
	W.. 63E				0,25 l		
	W.. 75E				0,3 l		

15.9 Ölstandskontrolle bei Getrieben mit Ölstandsschraube in vertikaler Bauform / Oil level control of gear units with oil level plug at vertical mounting position

⚠ GEFAHR !

Getriebemotor spannungslos schalten!

- Ölstandsschraube entfernen.
- Ölstand überprüfen.

⚠ WARNING !

De-energized the geared motor!

- Remove the oil level plug.
- Check the oil level.

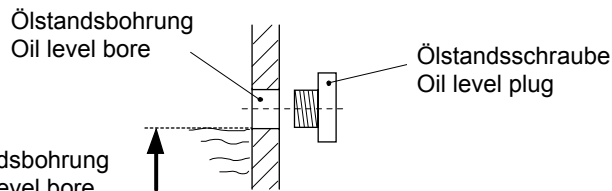

Getriebegröße Gear unit size	H. 110E H. 110A,S H. 130A,S H. 133A,S H. 136A	H. 136C	F.. 111A,S F.. 131A,S F.. 136A	K.. 110A K.. 136A K.. 139A	C.. 110A C.. 130A
Bauform Mounting pos.	V1/V5	V1/V5	V6	H6	H3
Position der Ölstands-schraube Position of the oil level plug					

3-, 4- und 5-stufige Getriebe am Beispiel eines Stirnrad-getriebes.

3-, 4- and 5-stage gear units to exemplify on helical gear unit.

H. 50C – 65C A.. 56C, 66C K.. 50C, 60C S.. 506C – 609C	H. 70C – 133C, 136D A.. 76C, 86C F.. 85C – 136C K.. 70C – 139C C.. 70C – 130C	H. 70D – 85D A.. 76D, 86D F.. 85D, 85D K.. 75D – 85D C.. 70D – 85D	H. 110D – 133D, 136F F.. 111D – 136D K.. 110D, 136D, 139D C.. 110D, 130D	H. 111F – 133F F. 111F – 131F

Ⓔ...Position der Entlüftungsschraube / Position of the vent plug

16 Optionale Motorzusatzeinrichtungen / Optional additional motor devices

Bremse, Inkrementalgeber, Temperaturwächter, Stillstandsheizung, Fremdlüftung,... sind nur auf besondere Bestellung vorhanden.

Zusatzeinrichtungen sind nach den beiliegenden Schaltbildern anzuschließen.

Brake, encoder, temperature controller, anti condensation heating, forced ventilation,... are present only on special order.

Additional devices are to be connected after the valid wiring diagrams.

16.1 Stillstandsheizung / Anti-condensation heating

Bei besonderen Klimaverhältnissen z.B. bei starken Temperaturschwankungen oder bei stillstehenden Motoren in feuchter Atmosphäre kann eine Stillstandsheizung vorgesehen werden. Die Beschaltung des Heizelementes ist im Anschlusskasten des Motors ersichtlich.

GEFAHR !

Vor jedem Einschalten muss sichergestellt sein, dass die optionale Stillstandsheizung ausgeschaltet wird.

Under certain climatic conditions an anti- condensation heater may be required e.g. when there are great fluctuations in temperature or the motor is at rest in a humid atmosphere. For heater connection, see the motor terminal box.

WARNING !

Before energizing the motor, always make sure that the (optional) anti-condensation heating is switched off.

16.2 Kondenswasserbohrung / Condensate drain hole

Bei Motoren, die starken Temperaturschwankungen oder extremen klimatischen Verhältnissen ausgesetzt sind, kann im Inneren Luftfeuchtigkeit kondensieren. In diesem Fall empfehlen wir eine optionale Kondenswasserbohrung.

VORSICHT !

- Entfernen Sie in Abhängigkeit von den Umgebungs- und Betriebsbedingungen den Kondenswasserstopfen zum Ablassen des Wassers. Stopfen anschließend wieder montieren.
- Bei Motoren mit Kondenswasserbohrungen ist auf die richtige Einbaulage zu achten!

If motors are subject to great fluctuations in temperature or extreme climatic conditions, humid air can condense inside the machine. We recommend using a condensate drain hole.

ATTENTION !

- Remove the condensation water plug to drain the water. Afterwards, reinsert the plug.
- Before installing motors with condensate drain holes, check that the mounting position is correct.

16.3 Fremdlüfter / Forced cooling

VORSICHT !

- Der Fremdlüfter muss nach beiliegendem Schaltbild (siehe Anschlusskasten Fremdlüfter) an eine externe Versorgungsspannung angeschlossen werden.
- Bei Betrieb des Motors an einem Frequenzumrichter darf der Fremdlüfter nicht an den Frequenzumrichter angeschlossen werden sondern muß an ein EXTERNE Versorgungsspannung angeschlossen werden.

ATTENTION !

- The forced cooling must be connected according to wiring diagram (see in forced cooling terminal box).
- If the motor is operated with an frequency inverter, it's not allowed to connect the forced cooling on the frequency inverter. Connect the forced cooling to a EXTERNAL power supply.

16.4 Temperaturwächter TH / Temperature controller TH

Temperaturwächter sind kleine Bimetallschalter, die beim Überschreiten der Ansprechtemperatur einen Kontakt öffnen oder schließen. Der Öffnungskontakt trennt den Erregerkreis des Motorschützes und die Spannungsversorgung des Motors wird damit getrennt.

Thermostats have small bimetallic strips that make or break a contact when the critical temperature is reached. The break contact opens the field circuit and disconnects the power supply to the motor.

Bild 21: Hinweisschild im Klemmkasten (Farbe: rot)

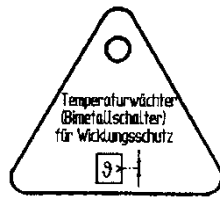
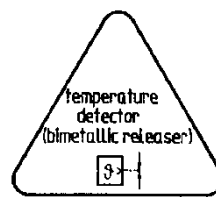

Fig. 21: Information sign in the terminal box (colour: red)



16.5 Kaltleitertemperaturfühler TF / Thermistor protection TF

Kaltleitertemperaturfühler sind Halbleiter, bei denen der ohmsche Widerstand bei Erreichen der Bemessungsansprechtemperatur extrem ansteigt.

Zusätzlich zu den Kaltleiterfühlern ist ein Auslösergerät notwendig. Das im Auslösergerät befindliche Relais mit einem Wechselkontakt kann nach Bedarf zum Unterbrechen des Erregerkreises des Motorschützers oder zum Auslösen eines Warnsignals verwendet werden.

PTC thermistors are semi-conductors whose electrical resistance increases dramatically when the critical temperature is reached. In addition to the PTC thermistor, a control unit is also required. The relay in the tripping unit has a changeover contact, which can either be used to open the excitation circuit in the motor contactor or trigger a warning signal.

Bild 22: Hinweisschild im Klemmkasten (Farbe: gelb)



Fig. 22: Information sign in the terminal box (colour: yellow)

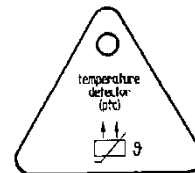

16.6 Bremse / Brake

Die Einscheiben-Federdruckbremse wird elektrisch gelüftet. Der Bremsvorgang erfolgt mechanisch nach Ausschalten der Spannung.

Die Bremsen sind bei der Lieferung auf das Bremsmoment eingestellt.

Anschluss der Bremse:

Bremsenansteuerung nach jeweils beiliegendem Schaltbild anschließen.

Wartung:

Die WATT-Federdruckbremsen sind nahezu wartungsfrei. Der Bremsluftspalt "a" ist in bestimmten Zeitabständen zu überprüfen, um ein sicheres Lüften der Bremse zu gewährleisten. Ein erforderliches Einstellen des Luftspaltes "a" muß nach Tabelle 6 erfolgen.

The single-disc brake is released electrically. The brake is applied mechanically when the voltage is switched off.

At delivering the brakes are adjusted to the brake torque.

Connecting the brake:

Connect the brake control system according to the circuit diagram supplied with the brake.

Maintenance:

The WATT spring-loaded brakes hardly need any maintenance. The air gap "a" must be checked periodically to ensure safe brake release. Adjust air gap "a" to the figures given in table 6 below if necessary.

Tabelle 5: Bremsenluftspalt

Table 5: Brake air gap

Bremsmoment Brake torque	[Nm]	2	5	10	20	40	60	100	150	250	400	800
a (normal)	[mm]	0,2	0,2	0,2	0,3	0,3	0,3	0,4	0,4	0,5	0,5	0,6
a (maximum)	[mm]	0,6	0,6	0,7	0,8	0,9	1	1,1	1,1	1,2	1,2	1,3

Nachstellen des Bremsluftspaltes (siehe Bild 23):

1. Lösen Sie die drei Befestigungsschrauben (10) eine halbe Umdrehung.
2. Drehen Sie gegen den Uhrzeigersinn die Hülsenschrauben (18) in den Magnetkörper (8) hinein.
3. Drehen Sie im Uhrzeigersinn die drei Befestigungsschrauben (10) soweit, bis der Nennluftspalt, (siehe Tabelle 5, Seite 51) zwischen dem Magnetkörper (8) und Ankerscheibe (6) erreicht ist.
4. Schrauben Sie die drei Hülsenschrauben (18) wieder im Uhrzeigersinn bis zur festen Anlage aus dem Magnetkörper (8) heraus und ziehen Sie die Befestigungsschrauben (10) nach. Kontrollieren Sie mit einer Fühlerlehre den Luftspalt "a" auf Gleichmäßigkeit und korrigieren Sie diesen gegebenenfalls.

Adjustment of the air gap (see figure 23):

1. Loosen the three fixing bolts (10) in a half turn.
2. Turn the screw sleeves (18) counter-clockwise into the magnetic case (8).
3. Turn the three fixing bolts (10) clockwise until the nominal air gap (see tab.6, page 51) between the magnetic case (8) and armature disc (6) is reached.
4. Turn the three sleeve screws (18) again clockwise out of the magnetic case (8) and retighten the fixing bolts (10). Control the air gap "a" with a feeler gauge on evenness and make a correction if necessary.

Bild 23: Explosionsdarstellung Bremsenanbau

Fig. 23: Exploded view brake

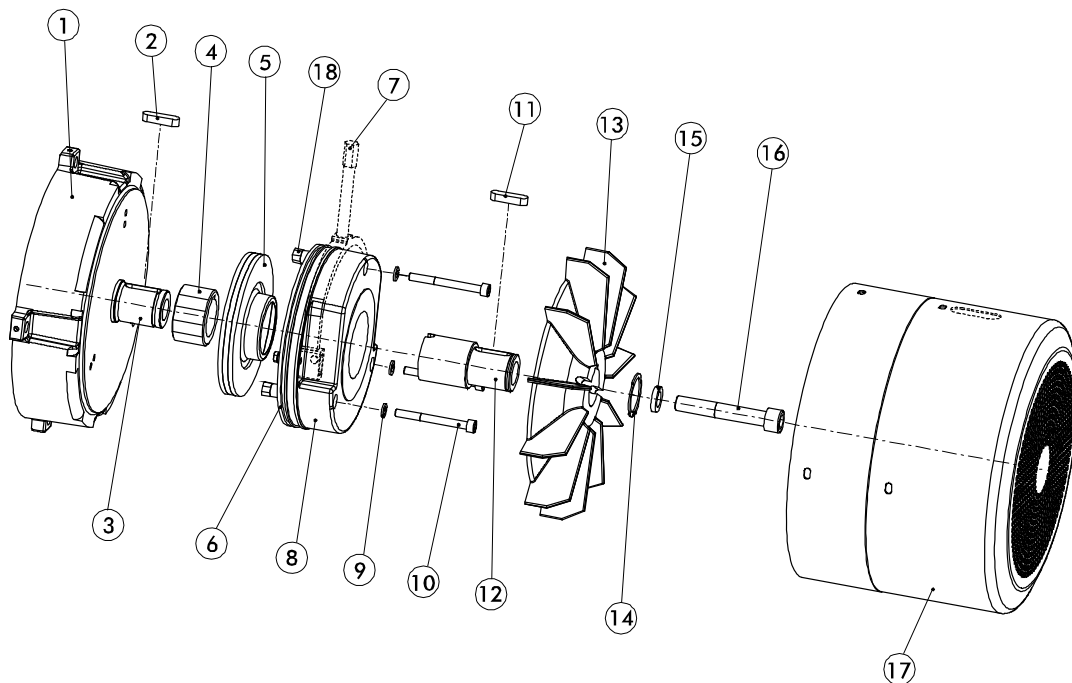

- (1) Bremslagerschild
- (2) Paßfeder
- (3) Welle
- (4) Mitnehmer-Zahnnahe
- (5) Bremsscheibe (Rotor) mit Reibbelägen
- (6) Ankerscheibe
- (7) Handlüftbügel (optional)
- (8) Spulenträger mit Spule
- (9) Federringe
- (10) Zylinderschrauben mit Innensechskant
- (11) Paßfeder
- (12) Bremswellenverlängerung
- (13) Lüfterflügel
- (14) Sicherungsring
- (15) Scheibe
- (16) Zylinderschrauben mit Innensechskant
- (17) Lüfterhaube Bremsausführung
- (18) Hülsenschrauben

- (1) Brake-endshield
- (2) Key
- (3) Shaft
- (4) Gear hub
- (5) Brake-disc (Rotor) with friction linings
- (6) Armature disc
- (7) Hand release bracket (optional)
- (8) Coil holder with coil
- (9) Washers
- (10) Socket head cap crew
- (11) Key
- (12) Brake shaft adapter
- (13) Fan
- (14) Retaining ring
- (15) Disc
- (16) Socket head cap crew
- (17) Fan cover brake execution
- (18) Sleeve screws

16.6.1 Handlüftung / Manual brake release

Dient zum mechanischen Lüften der Bremse bei Stromausfall. Durch betätigen des Handlüftungshebels wird die Ankerscheibe angezogen und die Bremse entlüftet.

⚠ VORSICHT !

An der Einstellung der Handlüftung darf aus Sicherheitsgründen nichts verändert werden.

Is used to lift the brake when in case of a loss of power supply. By pressing the lever the anchor plate is pulled to the magnet and the brake is lifted.

⚠ ATTENTION !

For safety reasons the adjustment of the manual release must not be changed.

16.6.2 Arretierungsvorrichtung des Handhebels / Locking device for the hand release bracket

Die Handlüftung kann im Servicefall mit einer Arretierung fixiert werden.

⚠ VORSICHT !

Der Motor darf erst nach Deaktivierung der Arretiervorrichtung in Betrieb genommen werden.

In case of service the manual brake release can be fixed with a locking device.

⚠ ATTENTION !

The motor only has to be taken into operation after having deactivated the locking device.

16.6.3 Gleichrichter / Rectifier

Serienmäßig werden Bremsmotoren mit angeschlossenem Gleichrichter für wechselstromseitiges Schalten geliefert.

Für gleichstromseitiges Schalten ist die Brücke zwischen den Klemmen 5 und 6 zu entfernen und ein Schaltkontakt anzuschließen.

⚠ VORSICHT !

Der Motor darf nur mit angeschlossener Bremse eingeschaltet werden. (Prüfen!)

Brake motors will be delivered as standard with connected rectifier for AC-side switching.

For DC-side switching the bridge between terminals 5 and 6 must be removed and a switching contact must be connected.

⚠ ATTENTION !

Start-up of motor only with connecting brake. (Check!)

Bild 24: Gleichrichter

Fig. 24: Rectifier

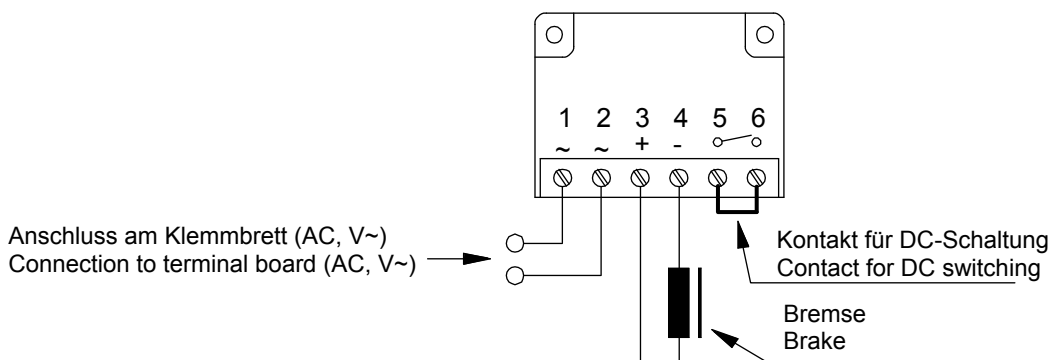

Stromversorgung:

Die Gleichstrom-Bremsspule wird normalerweise über einen im Motor-Klemmkasten eingebauten Gleichrichter gespeist und ist für Spulenspannung 162-236 VDC, 85-133 VDC oder 24 VDC lieferbar (24V mit Blockklemme für externe Stromversorgung!). Zum Schutz gegen Überspannungen sind die Gleichrichter mit Varistoren beschaltet. Maximale Umgebungstemperatur +80°C.

Bei Schalthäufigkeit über 1/s wegen Gleichrichter-Belastung rückfragen!

Der Anschluß des Bremssystems erfolgt über einen im Klemmenkasten eingebauten Gleichrichter entsprechend dem jeweils beigelegten Schaltbild.

Einweggleichrichter (Standard) - Anschluss:

- Wechselspannung 100% z.B. 400 V~
- Gleichspannung 45% z.B. 180 V=

Brückengleichrichter - Anschluss:

- Wechselspannung 100% z.B. 230 V~
- Gleichspannung 89% z.B. 205 V=

⚠ VORSICHT !

Bei Betrieb eines Bremsmotors mit Frequenzumrichter ist die Bremsspule an eine externe Spannungsversorgung anzuschließen.

Power supply:

The DC brake coil is normally supplied with power from a rectifier installed in the motor terminal box which is available for 162-236 VDC, 85-133 VDC or 24 VDC coil voltage (24V with block terminal for external power supply). The rectifiers are equipped with varistors to protect them against overvoltage. Max. ambient temperature for rectifiers is +80°C.

For starting frequency above 1/s, contact us for rectifier loading capacity!

The braking system is connected with a rectifier installed in the terminal box in accordance with the enclosed circuit diagram.

Half-wave rectifier (standard version) - Connection:

- AC voltage 100% e.g. 400 V a.c
- DC voltage 45% z.B. 180 V d.c.

Bridge rectifier - Connection:

- AC voltage 100% e.g. 230 V a.c
- DC voltage 89% z.B. 205 V d.c.

⚠ ATTENTION !

If a brake motor is operated with a frequency converter, connect the brake coil to an external power supply.

16.7 Drehgeber / Encoder

Dieser Geber ist ein Präzisionsmessgerät. Die Angaben und Hinweise in den Datenblättern sind zu beachten um eine problemlose Funktion des Gebers zu gewährleisten und die Garantieleistung aufrecht zu erhalten.

Bitte beachten sie unbedingt folgende Punkte:

- Der Drehgeber darf weder teilweise noch ganz zerlegt oder modifiziert werden.
- Die Welle darf nicht nachträglich bearbeitet (schleifen, bohren, sägen, usw) werden. Die Genauigkeit des Gebers und die Zuverlässigkeit von Lager und Dichtung nehmen sonst Schaden.
- Das Gerät niemals mit dem Hammer ausrichten.
- Schlagbelastungen unbedingt vermeiden.
- Drehgeberwelle nicht über die in den Datenblättern angegebenen Werte belasten.
- Drehgeber und Antriebsgerät nicht an Wellen und Flanschen starr miteinander verbinden.
- Angebaute Drehgeber keinesfalls als Hilfe zum Heben der Arbeitsmaschine benutzen.
- Angebaute Drehgeber keinesfalls als Tritthilfe benutzen

This encoder is a precision measuring instrument. Always observe the information and instructions of the datasheet to ensure trouble-free function and to maintain warranty claims.

Please observe absolutely the following points:

- It is not permissible to dismantle the encoder entirely or in part or to modify it.
- Do not alter the shaft (by grinding, sawing, drilling, etc.), otherwise the accuracy of the encoder and the reliability of bearing and seal will suffer.
- Never align the instrument with a hammer.
- It is imperative to avoid impact loads.
- Observe maximal radial and axial loads to the encodershaft under any circumstances.
- Do not connect encoder and drive rigidly to one another at shafts and flanges.
- Never use the assembled encoder to lift the drive-unit.
- Never step onto the encoder.

Belegung Standardgeber:

Assignment standard encoder :

SIGNAL		GRD	0 V	0 V Sens	+UB	+UB Sens	A	A _{INV}	B	B _{INV}	0	0 _{INV}	U _{As}	-	-
KÜBLER	M23 X 1 Flanschdose / can	Gehäuse case	10	11	12	2	5	6	8	1	3	4	-	9	7
	Kabel / cable	PH	WH	GY- PK	BN	BU- RD	GN	YE	GY	PK	BU	RD	-	-	-

Code	Colour/Farbe	Code	Colour/Farbe	Code	Colour/Farbe	Code	Colour/Farbe	Code	Colour/Farbe
BK	Black / Schwarz	OG	Orange	BU	Blue / Blau	WH	White / Weiss	TQ	Turquoise / Türkis
BN	Brown / Braun	YE	Yellow / Gelb	VT	Violet / Violett	PK	Pink / Rosa	SR	Silver/ Silber
RD	Red / Rot	GN	Green / Grün	GY	Grey / Grau	GD	Gold		

17 Tabelle für Schraubenanzugsmomente / Table of Tightening Torques

Gilt für Schrauben-Festigkeitsklasse 8.8:

Valid for screw property class 8.8 :

- | | |
|--------------------|-------------------|
| ■ Abtriebsflansche | ■ Output flange |
| ■ Drehmomentsützen | ■ Torque arms |
| ■ Fußleisten | ■ Foot plates |
| ■ Eingangsdeckeln | ■ Input cover |
| ■ Abdeckkappen | ■ Protection caps |
| ■ Motorbefestigung | ■ Motor mounting |

Tabelle 6: Schraubenanzugsmomente

Table 6: Tightening Torques

Gewinde Thread	Anzugsmoment Ma [Nm] - Toleranz +10% Tightening torque Ma [Nm] - tolerance +10%		
	Schrauben- Festigkeitsklasse Screw property class 8.8	Schrauben- Festigkeitsklasse Screw property class 10.9	Schrauben- Festigkeitsklasse Screw property class 12.9
M5	5,5	8,0	10
M6	10	14	18
M8	25	33	43
M10	45	65	80
M12	75	105	135
M16	190	270	340
M20	380	530	670
M24	650	900	1150
M30	1300	1800	2300

18 Entsorgung / Disposal

Beachten Sie bei der Entsorgung die gültigen nationalen Vorschriften.

Öle und Fette bzw. öl- und fetthaltige Abfälle stellen ein hohes Gefahrenpotential für die Umwelt dar. Sorgen Sie deshalb für eine fachgerechte Entsorgung !

Mind the current national regulations for the disposal.

Oils and grease or oil- and grease containing wastes make up a high hazardous potential for the environment. Thus ensure a professional disposal!

Getriebemotorenteile	Material
Getriebegehäuse, Gehäuseteile (Eingangsdeckel, Adapter, Flansche,...)	Grauguss Ausnahme: K.. 40. Aluminium
Getriebeinnenteile (Zahnräder, Passfedern, Wellen,)	Stahl
Schneckenräder	Bronze
Wellendichtringe	Elastomer mit Stahl
Flachdichtungen	Asbestfrei
Getriebeöl	Additiviertes Mineralöl
Getriebeöl synthetisch	Polyglykolöl
Motorwicklung	Kupfer

Geared motors units	Material
Gear housing, housing parts (input cover, adapters, flanges...)	Grey cast iron Exception: K.. 40. Aluminium
Gear inner parts (tooth wheels, keys, shafts)	Steel
Worm gears	Bronze
Shaft sealing rings	Elastomer with steel
Flat seals	Asbestos-free
Gear oil	Additived mineral oil
Synthetic gear oil	Polyglycol oil
Motor winding	Copper

19 Einbauerklärung / Declaration of Incorporation

Einbauerklärung

im Sinne der EG-Richtlinie Maschinen 2006/42/EG, Anhang II B

Produkt:

- Stirnradgetriebemotoren
- Aufsteckgetriebemotoren
- Flachgetriebemotoren
- Stirnrad-schneckengetriebemotoren
- Kegelstirnradgetriebemotoren
- Kegelflachgetriebemotoren
- Schneckengetriebemotoren

Typenbezeichnung:

H.
A.
F.
S.
K.
C.
W.

Hersteller: WATT DRIVE Antriebstechnik GmbH - Wöllersdorfer Straße 68 - A-2753 Markt Piesting**Die zur Zusammenstellung der technischen Unterlagen bevollmächtigte Person:**

Norbert Reisner - Wöllersdorfer Straße 68 - A-2753 Markt Piesting

Der Hersteller erklärt hiermit für die oben genannten unvollständigen Maschinen, dass diese:

- Den grundlegenden Anforderungen der Richtlinie 2006/42/EG soweit als möglich entsprechen,
- Die technischen Unterlagen gemäß Anhang VII Teil B erstellt wurden.
- Dass deren Inbetriebnahme solange untersagt ist, bis diese gemäß Montageanleitung eingebaut wurden und bis eine EG-Konformitätserklärung für die gesamte Maschine gemäß Richtlinie 2006/42/EG vorliegt.

Angewandte einschlägige Bestimmungen:

- EG-Richtlinie für Maschinen 2006/42/EG
- Sicherheit für Maschinen EN 12100 -1, -2
- Elektrische Ausrüstung EN 60204 -1
- Trennende Schutzeinrichtungen EN 953
- Sicherheitsabstände EN 13857
- Drehende elektrische Maschinen EN 60034 -1, -2, -5, -6, -7, -8, -9, -11, -12, -14, -30

Die zur unvollständigen Maschine gehörende Montageanleitung liegt vor in der Originalfassung deutsch.

Markt Piesting, 19.01.2012

Ort und Datum der Ausstellung

Wolfgang Meyer - Geschäftsführer

Declaration of Incorporation

in terms of the EC Machinery Directive 2006/42/EC, Annex II B

Product:

- Helical geared motors
- Shaft mounted geared motors
- Parallel shaft geared motors
- Helical worm geared motors
- Helical bevel geared motors
- Angle parallel shaft geared motors
- Worm geared motors

Classification:

H.
A.
F.
S.
K.
C.
W.

Producer: WATT DRIVE Antriebstechnik GmbH - Wöllersdorfer Straße 68 - A-2753 Markt Piesting

Authorized person for the compilation of the technical documents:

Norbert Reisner - Wöllersdorfer Straße 68 - A-2753 Markt Piesting

The producer herewith declares referring to the above named incomplete machines that:

- they meet the basic requirements of the Direction 2006/42/EC as far as possible,
- the technical documents have been compiled according to Annex VII Chapter B.
- their commissioning is prohibited until they have been implemented according to the mounting instruction and an EC Declaration of Conformity for the whole machine according to Direction 2006/42/EC is submitted.

Relevant applicable provisions:

- | | |
|--------------------------------|---|
| ▪ EC Machinery Direction | 2006/42/EC |
| ▪ Security for Machinery | EN 12100 -1, -2 |
| ▪ Electric Equipment | EN 60204 -1 |
| ▪ Separating Safety Equipment | EN 953 |
| ▪ Safety Distances | EN 13857 |
| ▪ Rotating Electrical Machines | EN 60034 -1, -2, -5, -6, -7, -8, -9, -11, -12, -14, -30 |

The original version of the mounting instruction belonging to the incomplete machine is available in German.

Markt Piesting, 19.01.2012

Place and date of issue



Wolfgang Meyer – Managing Director

20 EG-Konformitätserklärung ATEX 94/9/EG / EC Declaration of Conformity ATEX94/9/EC

EG - Konformitätserklärung

im Sinne der EG-Richtlinie Explosionsschutz 94/9/EG, Anhang VIII

Produkt:

- Stirnradgetriebe mit Motor-Adapter oder Eintriebswellen-Modul
- Aufsteckgetriebe mit Motor-Adapter oder Eintriebswellen-Modul
- Flachgetriebe mit Motor-Adapter oder Eintriebswellen-Modul
- Stirnradschneckengetriebe mit Motor-Adapter oder Eintriebswellen-Modul
- Kegelstirnradgetriebe mit Motor-Adapter oder Eintriebswellen-Modul
- Kegelflachgetriebe mit Motor-Adapter oder Eintriebswellen-Modul

Typenbezeichnung:

H.
A.
F.
S.
K.
C.

Hersteller: WATT DRIVE Antriebstechnik GmbH - Wöllersdorfer Straße 68 - A-2753 Markt Piesting

Die zur Zusammenstellung der technischen Unterlagen bevollmächtigte Person:

Norbert Reisner - Wöllersdorfer Straße 68 - A-2753 Markt Piesting

Der Hersteller erklärt hiermit für die oben genannten unvollständigen Maschinen, dass diese:

- Den grundlegenden Anforderungen der EG-Richtlinie Explosionsschutz 94/9/EG für:
 - Zone 1 und 21, Gerätegruppe II, Kategorie 2G und 2D (II 2G c T4, II 2D c 120°C, II 2GD c T4)
 - Zone 2 und 22, Gerätegruppe II, Kategorie 3G und 3D (II 3G T4, II 3D 120°C, II 3GD T4)
 - Gerätegruppe I, Kategorie M2 (I M2 c)

entsprechen.

Angewandte einschlägige Bestimmungen:

- Explosionsfähige Atmosphären EN 1127-1, -2
- Nicht-elektrische Geräte für den Einsatz in explosionsgefährdeten Bereichen EN 13463-1, -5, -8

WATT DRIVE Antriebstechnik GmbH hinterlegt die gemäß 94/9/EG, Anhang VIII geforderten Unterlagen bei benannter Stelle:

TÜV Österreich, Nr. 0408

Markt Piesting, 19.01.2012

Ort und Datum der Ausstellung



Wolfgang Meyer - Geschäftsführer

EC Declaration of Conformity

in terms of the EC Directive on Explosion Protection 94/9/EC, Annex VIII

Product:

- Helical gear unit with motor adapter or input shaft
- Shaft mounted gear unit with motor adapter or input shaft
- Parallel shaft gear unit with motor adapter or input shaft
- Helical worm gear unit with motor adapter or input shaft
- Helical bevel gear unit with motor adapter or input shaft
- Angle parallel shaft gear unit with motor adapter or input shaft

Classification:

H.
A.
F.
S.
K.
C.

Producer: WATT DRIVE Antriebstechnik GmbH - Wöllersdorfer Straße 68 - A-2753 Markt Piesting

Authorized person for the compilation of the technical documents:

Norbert Reisner - Wöllersdorfer Straße 68 - A-2753 Markt Piesting

The producer herewith declares referring to the above named incomplete machines that:

- They meet the basic requirements of the EC Directive Explosion Protection 94/9/EC on:
 - Zone 1 and 21, Device Group II, Category 2G and 2D (II 2G c T4, II 2D c 120°C, II 2GD c T4)
 - Zone 2 and 22, Device Group II, Category 3G and 3D (II 3G T4, II 3D 120°C, II 3GD T4)
 - Device Group I, Category M2 (I M2 c)

Relevant applicable provisions:

- Explosive atmospheres EN 1127-1, -2
- Non-electrical equipment for use in potentially explosive atmospheres EN 13463-1, -5, -8

WATT DRIVE Antriebstechnik GmbH deposits the required documents according to 94/9/EC, Annex VIII at the notified body:

TÜV Österreich, No. 0408

Markt Piesting, 19.01.2012

Place and date of issue

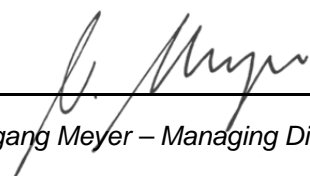

Wolfgang Meyer – Managing Director

**21 EG-Konformitätserklärung Niederspannungsrichtlinie 2006/95/EG /
EC Declaration of Conformity Low Voltage Directive 2006/95/EC**

EG - Konformitätserklärung

im Sinne der Niederspannungsrichtlinie 2006/95/EG, Anhang III B

Produkt:

- Asynchron-Drehstrommotoren mit Käfigläufer
- Einphasen-Induktionsmotoren mit Käfigläufer

IEC-Motorbaugröße: 56 - 355

Serie:

WA_ 7WA_ 70 WA_ 7B WA_ 2A WA_ 2B WA_ 3A WA_ 3B WA_ 3C WA_
WP_ 7WP_ 70 WP_ 7B WP_ 2A WP_ 2B WP_ 3A WP_ 3B WP_ 3C WP_

Hersteller: WATT DRIVE Antriebstechnik GmbH - Wöllersdorfer Straße 68 - A-2753 Markt Piesting

Die zur Zusammenstellung der technischen Unterlagen bevollmächtigte Person:

Erich Protas - Wöllersdorfer Straße 68 - A-2753 Markt Piesting

Der Hersteller erklärt hiermit, dass die oben genannten Produkte den grundlegenden Anforderungen der nachfolgend genannten Richtlinien entsprechen.

Angewandte einschlägige Bestimmungen:

- Niederspannungsrichtlinie 2006/95/EG
- Ecodesign-Verordnung 2009/125/EG
- ErP-Verordnung 2009/640/EG
- Elektrische Ausrüstung EN 60204 -1
- Drehende elektrische Maschinen EN 60034 -1, -2, -5, -6, -7, -8, -9, -11, -12, -14, -30

Markt Piesting, 28.02.2014

Ort und Datum der Ausstellung



Wolfgang Meyer - Geschäftsführer

EC – Declaration of Conformity

In terms of the Low Voltage Directive 2006/95/EC, Annex III B

Product:

- Asynchronous Three Phase motors with cage rotor
- Single Phase Induction motors with cage rotor

IEC Motor Size: 56 - 355

Series:

WA_ 7WA_ 70 WA_ 7B WA_ 2A WA_ 2B WA_ 3A WA_ 3B WA_ 3C WA_
WP_ 7WP_ 70 WP_ 7B WP_ 2A WP_ 2B WP_ 3A WP_ 3B WP_ 3C WP_

Producer: WATT DRIVE Antriebstechnik GmbH - Wöllersdorfer Straße 68 - A-2753 Markt Piesting

Authorized person for the compilation of the technical documents:

Erich Protas - Wöllersdorfer Straße 68 - A-2753 Markt Piesting

The producer herewith declares that the products named above comply with the basic directives listed below.

Relevant applicable provisions:

- | | |
|--------------------------------|---|
| ▪ Low Voltage Directive | 2006/95/EC |
| ▪ Regulation | 2009/125/EC |
| ▪ Directive | 2009/640/EC |
| ▪ Electrical Equipment | EN 60204 -1 |
| ▪ Rotating Electrical Machines | EN 60034 -1, -2, -5, -6, -7, -8, -9, -11, -12, -14, -30 |

Markt Piesting, 28.02.2014

Place and date of issue

Wolfgang Meyer – Managing Director

22 Watt Drive Partner

Stammwerk
 Headquarter

Austria

Watt Drive Antriebstechnik GmbH
 Wöllersdorfer Straße 68
 2753 Markt Piesting

Tel: +43 / 2633 / 404-0
 Fax: +43 / 2633 / 404-220
 Email: watt@wattdrive.com
 Web: www.wattdrive.com

Australia

Southern Engineering Services Pty Ltd.
 2 Corporate Avenue
 Vic. 3178 Rowville
 Tel: +61 / 3 / 9755 6044
 Fax: +61 / 3 / 9755 6088
 Email: solutions@sesgroup.com.au
 Web: www.sesgroup.com.au

Belgium

Vermeire-Belting
 Rue de la Filature 41
 4800 Ensival-Verviers
 Tel: +32 / 87 / 32 23 60
 Fax: +32 / 87 / 31 50 71
 Email: vermeire.belting@vermeire.com
 Web: www.vermeire.com

Belgium, Luxembourg

WEG BENELUX S.A.
 Rue de l'Industrie 30D
 1400 Nivelles
 Belgium
 Tel: +32 / 67 / 88 84 20
 Fax: +32 / 67 / 84 17 48
 Email: info-be@weg.net
 Web: www.weg.net/be

China - (Shenzhen branch)

Wattage Machinery (Shenzhen) Co. Limited
 UnitA3, G/F, Blocks, Chuangye IndustrialArea, No.3 Industrial
 District, Shasan shangxiawei, Shajing Town, Baoan District,
 Shenzhen
 Tel: +86 / 755 / 81 49 03 87
 Fax: +86 / 755 / 81 49 03 94
 Email: sales@wattage.com.cn
 Web: www.wattage.com.cn

China - (Wuhan branch)

Wattage Machinery (Shenzhen) Co. Limited
 Unit A1-2203, Wanli Square, Friendship Road,
 Wuchang, Wuhan
 Tel: +86 / 27 / 88 60 93 95
 Fax: +86 / 27 / 88 60 93 95
 Email: sales@wattage.com.cn
 Web: www.wattage.com.cn

China - (Shanghai branch)

Wattage Machinery (Shenzhen) Co. Limited
 Room 1510, No.1777,
 North Zhongshan Road, Shanghai
 Tel: +86 / 21 / 52 37 83 36
 Fax: +86 / 21 / 52 37 83 37
 Email: sales@wattage.com.cn
 Web: www.wattage.com.cn

China - Hong Kong

Ritech Automation & Equipment Ltd.
 Units 1-2, 10/F, South China Industrial Building, No.1
 Chun Pin Street, Kwai Chung, N.T.,
 Hong Kong
 Tel: +852 / 2410 1819
 Fax: +852 / 2410 1735
 Email: sales@wattage.com.cn
 Web: www.ritech-hk.com

Denmark

Regal A/S
 Industrivej 4
 4000 Roskilde
 Tel: +45 / 46 77 70 00
 Fax: +45 / 46 75 76 20
 Email: regal@regal.dk
 Web: www.regal.dk

Egypt

El-Watania for Engineering & Trading
 270 A Sudan st.
 El Mohandseen
 Tel: +202 / 302 56 48
 Fax: +202 / 303 86 13
 Email: info@watniacompany.com
 Web: www.watniacompany.com

Finland

BEVI Finland OY AB
 Hannuksenpelto 6
 02270 Espoo
 Tel: +358 / 9 / 27091210
 Fax: +358 / 9 / 27091219
 Email: info@bevi.fi
 Web: www.bevi.fi

France, Monaco

WEG France SAS
ZI de Chenes - Le Loup 13
Rue du Morellon - BP 738
38297 St. Quentin Fallavier Cedex
Tel: +33 / 4 / 74 99 11 35
Fax: +33 / 4 / 74 99 11 44
Email: info-fr@weg.net
Web: www.weg.net/fr

Hungary

Iramko Drive Ltd.
Ganz Ábrahám utca 4/2/9
2141 Nagytarcsa
Tel: +36 / 1 / 425 7354
Fax: +36 / 1 / 425 7355
Email: info@iramko.com
Web: www.iramko.com

India

Gefran India Pvt. Ltd.
Survey No.: 182/1 KH, Bhukum, Paud road, Taluka -
Mulshi
411042 Pune
Tel: +91 / 20 / 393 94 400
Fax: +91 / 20 / 393 94 401
Email: gefran.india@gefran.in
Web: www.gefran.in

Indonesia

PT Jayatech Palmatic
Jalan Tuanku Tambusai, Komplek Nangka Indah
Blok B/5
28125 Pekanbaru
Tel: +62 (761) / 707 6988
Tel 2: +62 (761) / 708 6988
Fax: +62 (761) / 787 0088
Email: pekanbaru@jayatech.co.id

Italy

WEG Italia s.r.l.
V.le Brianza 20
20092 - Cinisello Balsamo, Milano
Tel: +39 / 02 6129 3535
Fax: +39 / 02 6601 3738
Email: info-it@weg.net
Web: http://www.weg.net/it

Korea

Watt Drive Korea Co.,Ltd
#803 Hanlim Human Tower, 1-40,
Keum Jeong Dong, Gun Po City
435-824 Kyung Gi Do
Tel: +82 / 31 / 479-7920
Fax: +82 / 31 / 479-7922
Email: info@wattdrivesudkorea.com
Email2: sang@wattdrivesudkorea.com
Web: www.wattdrive.com

Germany

WATT DRIVE GmbH
Heinrich-Hertz-Straße 14
59423 Unna
Tel: +49 / 2303 / 98 687-0
Fax: +49 / 2303 / 98 687-81
Email: info@wattdrive.de
Web: www.wattdrive.de

Hungary

RABITS JOSEF
Lófuttató 4.
9400 Sopron
Tel: +36 / 99 336 105
Fax: +36 / 99 508 9 11
Email: rabbits@axelero.hu
Web: www.rabits.hu

Indonesia

PT Jayatech Palmatic
Jalan Pulau Solor No. 18,
Kawasan Industri Medan 2 (KIM 2)
20252 Medan
Tel: +62 (61) / 687 1988
Fax: +62 (61) / 687 1983
Fax2: +62 (61) / 687 1984
Email: sales@jayatech.co.id

Indonesia

PT Jayatech Palmatic
Jalan Manggis 2 No. 30
Sampit 74322
Tel: +62 / 531 6706988, 23115
Fax: +62 / 531 23115, 23775
Email : sampit@jayatech.co.id

Italy

Bianchi Cuscinetti SpA
Via Zuretti Gianfranco 100
20125 Milano
Tel: +390 / 26 78 61
Fax: +390 / 26 70 10 62
Email: info@bianchicuscinetti.it
Web: www.bianchicuscinetti.it

Malaysia

WATT EURO-DRIVE (Malaysia) Sdn Bhd
No. 16 Jalan Utarid U5/17,
Seksyen U5, Mah Sing Industrial Park
40150 Shah Alam, Selangor
Tel: +603 / 785 91626
Tel 2: +603 / 785 91613
Fax: +603 / 785 91623
Email: info@wattdrive.com.my
Web: www.wattdrive.com

Myanmar

I.E.M Company Limited
No. 15, East Horse Race Course Road,
Tamwe Township, Yangon, Myanmar
Tel: +95 / 1 / 540 673
Tel 2: +95 / 1 / 546 064
Fax: +95 / 1 / 540 673
Email: iemsales@baganmail.net.mm
Email2: iemyangon@gmail.com
Web: www.iemmyanmar.com

Netherlands

MAK AANDRIJVINGEN
Pascallaan 26
Postbus 462
8200 AL Lelystad
Tel: +31 / 320 / 266 966
Fax: +31 / 320 / 266 999
Email: info@mak.nl
Web: www.mak.nl

Norway

TP NORDIC AS
Storbotn 110
5106 Ovre Ervik
Tel: +47 / 557 / 070 18
Fax: +47 / 557 / 070 19
Email: info@tpnordic.no
Web: http://www.tpnordic.no

Philippines

ARIZONA Marketing Corporation
99 F. Manalo St., Cubao
1109 Quezon City
Tel: +63 / 2 / 726 5991
Tel 2: +63 / 2 / 416 5991
Fax: +63 / 2 / 723 2359
Email: info@arizonamktg.com
Web: www.arizonamktg.com

Portugal

WEGeuro - Indústria Eléctrica, S.A.
R. Eng Frederico Ulrich, ZI Maia, Sector V
Apartado 6074
4471-908 Maia
Tel: +351 / 229 / 477 726
Fax: +351 / 229 / 477 792
Email: info-pt@weg.net
Web: www.weg.net/pt

Russia, Lithuania, Latvia, Estonia and Belarus

WEG Electric CIS
6-y Verkhniy pereulok 12 A, office 223
194292 Saint-Petersburg
Russia
Tel: +7 / 812 / 363 21 86
Fax: +7 / 812 / 363 21 73
Email: sales-wes@weg.net
Web: www.weg.net/ru

Netherlands

WEG Netherlands
Hanzepoort 23C
7575 DB Oldenzaal
Tel: +31 / 541 / 57 1080
Fax: +31 / 541 / 57 1090
Email: info-nl@weg.net
Web: www.weg.net/nl

New Zealand

Southern Engineering Services Pty Ltd.
Unit 1/138 Harris Road, East Tamaki
Auckland
Tel: +64 / 9 / 2739 723
Fax: +64 / 9 / 2739 725
Email: solutions@sesgroup.com.au
Web: www.sesgroup.com.au

Philippines

AVESCO MARKETING CORPORATION
810 Aurora Boulevard corner Yale Street,
Cubao, Quezon City, Philippines 1109
PO Box 2142 Manila
Tel: +63 / 2 / 912 8881
Fax: +63 / 2 / 912 2911
Fax2: +63 / 2 / 912 2999
Fax3: +63 / 2 / 912 2352
Email: avesco@avesco.bayandsl.ph
Web: www.avesco.com.ph

Poland

ARCHIMEDES Sp. z. o. o.
ul. Polna 133
87-100 Toruń
Tel: +48 / 56 / 623 05 90
Tel 2: +48 / 56 / 623 82 46
Fax: +48 / 56 / 653 94 55
Email: info@archimedes.pl
Web: www.archimedes.pl

Romania

WATT DRIVE MOTOR S.R.L
Timisoara Str. Sagovici Samuil Nr. 115
1900 Judet TIMIS
Tel: +40 / 256 / 227 418
Mobil: +40 / 72 / 6444121
Fax: +40 / 256 / 227 418
Email: oficiu@wattdrivemotor.ro
Web: www.wattdrivemotor.ro

Serbia

PORD Beograd d.o.o.
Mišarska 1A
11 000 Belgrade
Tel: +381 / 11 / 3238-176
Tel 2: +381 / 11 / 3245-671
Fax: +381 / 11 / 3244-961
Email: office@pord.rs
Web: www.pord.rs

Singapore

WATT EURO-DRIVE (Far East) Pte Ltd
 67B, Joo Koon Circle
 629082 Singapore
 Tel: +65 / 6 862 2220
 Fax: +65 / 6 862 3330
 Email: watteuro@watteuro.com.sg
 Web: www.wattdrive.com

Spain

WEG Iberia Industrial S.L.U.
 C/ Tierra de Barros, 5-7
 28823 Coslada (Madrid)
 Tel: +34 / 916 / 553 008
 Fax: +34 / 916 / 553 058
 Email: wegiberia@wegiberia.es
 Web: http://www.weg.net/es

Sweden, Denmark, Norway, Finland

WEG Scandinavia AB
 Verkstadgatan 9
 434 42 Kungsbacka
 Sweden
 Tel: +46 / 300 / 73400
 Fax: +46 / 300 / 70264
 Email: info-se@weg.net
 Web: www.weg.net/se

Switzerland

Elektromotorenwerk Brienz AG
 Mattenweg 1
 3855 Brienz
 Tel: +41 / 33 / 952 24 24
 Fax: +41 / 33 / 952 24 00
 Email: info@emwb.ch
 Web: www.emwb.ch

Thailand

SAP INTER SUPPLY CO.,LTD
 373 Sukonthasawad Road
 Ladprao, Bangkok 10230
 Tel: +66 / 2907 / 7523-8
 Tel 2: +66 / 2533 / 0890-4
 Fax: +66 / 2907 / 7521
 Fax 2: +66 / 2553 / 1447
 Email: sales@sapinter.co.th
 Web: www.sapinter.co.th

Ukraine

ARDI COMPANY LLC
 Bul. Kolcova 14E of. 392-5a
 03194 Ukraine, Kiev
 Tel: +38 / 44 / 501 58 08
 Fax: +38 / 44 / 538 08 69
 Email: info@ardicompany.com.ua
 Web: www.ardicompany.com.ua

United Kingdom

WEG Electric Motors (U.K.) Ltd
 Broad Ground Road, Lakeside
 Redditch
 B98 8YP Worcestershire
 Tel: +44 / 1527 / 513800
 Fax : +44 / 1527 / 513810
 Email: info-uk@weg.net
 Web: www.weg.net/uk

Slovenia, Macedonia, Croatia, Kosovo, Albania, Montenegro, Bosnia and Herzegovina

VIPS d.o.o.
 Vinogradniska pot 7
 2000 Maribor
 Tel: +386 / 40 / 127 761
 Email: info@vipsdrive.si

Spain

Atcor / Geryma S.A.
 Carretera del Medio 141-143
 08907 L,Hospitalet de Llobregat Barcelona
 Tel: +34 / 93 335 91 53
 Fax: +34 / 93 335 20 89
 Email: info@atcorgeryma.com
 Web: www.atcorgeryma.com

Sweden

BEVI EL AB
 Bevivägen 1, Box 41
 38430 Blomstermåla
 Tel: +46 / 499 / 27100
 Fax: +46 / 499 / 20008
 Email: sales@bevi.se
 Web: www.bevi.com

Taiwan

TAIWAN GONG JI CHANG CO., LTD.
 No. 1, Alley 15, Lane 39, Neixi Rd.
 Luzhu Shiang, Taoyuan County 33852
 Tel: +886 / 3 / 324 1000
 Fax: +886 / 3 / 324 5566
 Email: info@gongjidrive.com

Turkey

Aden Endüstriyel Ürünler San. Ve Dış Tic. Ltd. Şti.
 IOSB Triko Center Sanayi Sitesi 3-M Blok No: 58
 34294 İkitelli-Istanbul
 Tel: +90 212 438 67 33
 Fax: +90 212 438 67 35
 Email: h.dogusoy@adenindustrial.com
 Web: www.adenindustrial.com

United Arab Emirates

WEG MIDDLE EAST FZE
 The Galleries, Block No. 3, 8th Floor, Office No. 801,
 Downtown Jebel Ali
 262508 Dubai
 Tel: +971 / 4 / 8130800
 Fax: +971 / 4 / 8130811
 Email: info-ae@weg.net
 Web: www.weg.net/ae

United Kingdom

E.Bennett (Electrical) Company
 6-8 Reginald Street, Burslem
 ST6 1DU Stoke-on-Trent
 Tel: +44 / 1782 / 825281
 Email: sales@bennettelectrical.com
 Web: www.bennettelectrical.com

United Kingdom

Drummotors and More Ltd
Unit 48 Hayhill Industrial Estate
Barrow upon Soar
Leicestershire
LE12 8LD
Tel: +44 / 01509 / 815 607
Fax: +44 / 01509 / 816 495
Email: sales@drummotorsandmore.com
Web: www.drummotorsandmore.com

United States

DieQua Corporation
180 Covington Drive
60108-3105 Bloomingdale / Chicago / Illinois
Tel: +1 / 630 / 980 1133
Fax: +1 / 630 / 980 1232
Email: info@diequa.com
Web: www.diequa.com

Vietnam

NAM PHAT TECHNICAL & SERVICES Co.,LTD
Ha Noi Office:
Room 1803, palace 101 Lang Ha str ,Dong Da Dist,
Ha Noi Capital
Tel : +84 / 4 / 6 2977 339
Fax : +84 / 4 / 3 9425 537
Email : info@napha-vn.com
Web:www.napha-vn.com
Ho Chi Minh Office:
36/14 Tay Thanh Str, Tan Phu Dist, Ho Chi Minh Cty
Tel: +84 / 8 / 3 8156 022
Fax: +84 / 8 / 3 8156 019
Email : info@napha-vn.com
Web: www.napha-vn.com

United Kingdom

MOTION DRIVES AND CONTROLS LTD.
Unit 1, Budbrooke Point, Budbrooke Road Industrial Estate
CV34 5XH Warwick
Tel: +44 / 1926 / 41 15 44
Fax: +44 / 1926 / 41 15 41
Email: sales@motion.uk.com
Web: www.motion.uk.com

United States

WEG ELECTRIC CORP.
655 Sugarloaf Parkway, Duluth
GA 30097 Georgia
Tel.: +1 / 678 / 215-8384
Fax: +1 / 678 / 249-1155
Email: wlazzerini@weg.net
Web: www.weg.net/us

05032014

Vertriebs- und Montagewerk**Distribution- and assembling plant**

WATT DRIVE ANTRIEBSTECHNIK GMBH

A-2753 Markt Piesting, Wöllersdorfer Straße 68, Austria
Tel.: +43 / 2633 / 404-0, Fax: +43 / 2633 / 404-220
Email: watt@wattdrive.com
Web: www.wattdrive.com

WATT DRIVE GMBH

D-59423 Unna, Heinrich-Hertz-Straße 14, Germany
Tel.: +49 / 2303 / 98 687-0, Fax: +49 / 2303 / 98 687-81
Email: info@wattdrive.de
Web: www.wattdrive.de

WATT EURO-DRIVE (Far East) Pte Ltd

SGP-629082 Singapore, 67B, Joo Koon Circle
Tel.: +65 / 6 862 2220, Fax: +65 / 6 862 3330
Email: watteuro@watteuro.com.sg
Web: www.wattdrive.com

WATT EURO-DRIVE (Malaysia) Sdn Bhd

MY-40150 Shah Alam, Selangor, Malaysia
No. 16 Jalan Utarid U5/17, Seksyen U5,
Mah Sing Industrial Park
Tel.: +603 / 785 91626, +603 / 785 91613
Fax: +603 / 785 91623
Email: info@wattdrive.com.my
Web: www.wattdrive.com



WEG Group

BA.MA.GT.001.022.03.14
BM.WMBA.MAS.ATEX

Die angegebenen Daten können sich ohne vorherige Ankündigung ändern.
The values shown are subject to change without prior notice.